申報

中華民國叁拾壹年
陸月貳拾柒日星期陸
今日本報二大張
每份售貳角
第二萬四千五百二十三號
本館地址 上海漢口路三〇九號 電報掛號六〇七八 電話九三二四八號轉接各部辦事處
中華郵政特准掛號立券總包寄遞之報紙

強生車社

白爾部路漁陽里22（霞飛路呂班路西首）電話…八七三四六

男女脚踏車大會

照老法幣原價對折 改新法幣

▲注意▼照市價算我們這價已蝕本了

奉送草帽與名貴另件

▲克羅咪打氣筒▼▲流線型銅乾電燈▼▲安全式彈子鎖▼▲修車全付用具▼

◀只有▶今明二天（下月此價絕對買不到）

霞飛路六六六號（馬斯南路對面）

華安百貨商店

霞飛路上唯一忠誠可靠之百貨商店

真正純羊毛男女游泳衣褲 一律七折

連日擁擠盛況空前

ADA各種府綢襯衫 一律九折

空前大廉價

各種新光府綢襯衫 一律八折

期滿在即請購從速

全部貨品自七折起至九折止（犧牲品除外）

真正犧牲．絕不欺騙．幸希密切注意

犧牲品每人限購一件

反口真線襪	每雙一元
羅口男花線襪	每雙二元
黑狗牌羅口女線褲	每條五元
斧頭牌女絲背心	每件十元
HA圓領網眼運動衫	每件十元
遠東女絲三角褲	每條十元
HA男線游泳衣	每套七元半
真皮男西裝背帶	每條七元半
ABC大反領短袖衫	每件十三元半
120支白熊牌女襪紗舞襪	每雙十四元七角
HA標準布襯衫	每件十五元三角
ABC白斜紋布短褲	每條十四元九角
ABC黃斜紋布短褲	每條十七元
鸚鵡牌女真絲舞襪	每雙十五元
真牛皮新式女拖鞋	每雙十七元半
HA男條子短袖絲襯衫	每件十七元五角
ABC女運動短褲	每條二十元
ABC黃斜紋布長褲	每條念八元
女絲繡花睡衣	每套卅二元半
新式中人皮鞋	每雙三十元

售完為止 各界早臨

適應現代環境唯一代步利器

潤豐製車廠出品

順風牌輕快車

▶雙人座三輪輕快車縮影◀

專家設計．定合尊意
備有車樣．歡迎參觀

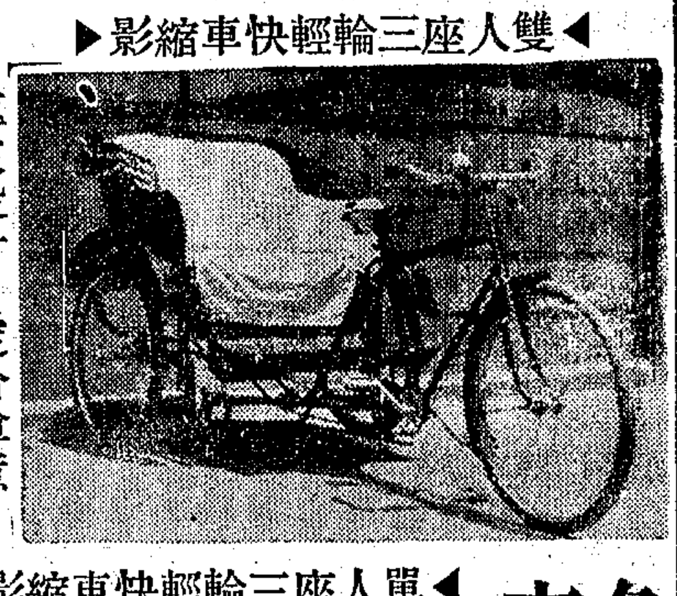

▶單人座三輪輕快車縮影◀

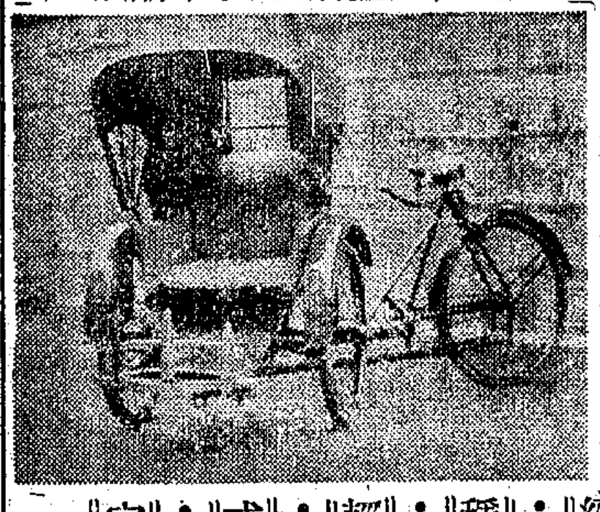

各式三輪車應有盡有

選料上等：經久耐用：前後塞車：穩安安全：配裝三飛：輕快無比：全部噴漆：式樣新異：為求普遍：定價克己：

◀代理處▶

永成公司

靜安寺路九三九號（慕爾鳴路口）
電話三四二四六號

本公司專售各國名廠脚踏車歡迎參觀

行善致富、一舉兩得

第五十一期

慈善獎券 售券最後五天

全張中儲券十元．分條中儲券五元．三元．二元．

頭獎 最高獎額獨得中儲券現鈔 拾五萬元

二獎一萬五千元．三獎一萬二千五百元

頭二三四等獎．均有末二字獎

定於七月二日在逸園開獎

總經銷處：逢興貿易公司 地址 廣西路二〇五號 電話 九〇〇三八

▲各處均售▼

蔣宅報喪

伯賢大奎大豐先生之令堂楊太夫人痛於民國三十一年國曆六月廿五日（禹曆五月十二日）上午七時二十分壽終滬寓茲擇於國曆六月廿八日（禹曆五月十五日）未時在中央殯儀館大殮謹此報聞

蔣敦本堂賬房啓

東華日文專校暨晨夜補習學校

第三屆同時招生

專修科（本校正科）分初高二級 每級每日授課三小時 日人主教華人助教 期限兩個月 六月二十九日開學

附設補習班 晨夜設四班 分二小時一班 一小時一班兩組 會話班 由日人大山二人井垣合教

●個別班 一人一班單獨教授 時間任擇 課本由教師擇

校址 同孚路東新大沽路永豐坊 ●詳章備索 ●膳宿均備

私立華聯中學招男女生

年級 高初中春秋季各級及高小五六年級
報名 即日起至六月廿八日止
考期 六月廿九日
宿舍 招男女寄宿生
校址 北京路二五五號大廈六樓（華業銀行）（原址）電話一六〇三七（華東聯合中學）
暑校 七月十日開學 簡章備索

私立桃塢中學招生

年級：高中一二年級初中各級
章程：面索函索均可
考期：六月三十日
報名：每日上午九時至下午三時
暑校：七月二日開學
校址：南京路慈淑大樓四樓

私立慕時英文商業學校暑期班

招男女生

▲程度▼大學一年級高中初中初級 ▲班次▼分六級 ▼注重文法翻譯會話等

▲開學七月三日▼學額限收一千名

▲報名即日起 ▲簡章附郵八分

總校 愛多亞路成都路浦東大廈五樓
分校 福煦路五四四號馬浪路口
▲校長 MAURICE ▲電話 六一七六四

文生氏英文專校暨暑期班

第七十三屆招男女生

程度 初中畢業考專科 或初中未畢業者考英文科一年級 考預科各級 高中四年級畢業者考

考期 七月十八日
校址 南京路慈淑大樓底層
暑期班 七月七日開學

大夏大學第十七屆暑期學校招生

本暑校開設文理教育商法五學院十四學系學程共計六十門 七月三日註冊六日上課 即日起報名 印有本校簡章暨本校各院系秋季招生簡章 函索附郵票八分即寄

校址 靜安寺路戈登路口重華新邨卅號 電話三三二八〇五

冠宇國文專科學校晨夜班招男女生

（編制）以每種書籍為一班，任人選讀（班次）暑期晨班有昭明文選類纂、論語、初級文範、左傳菁華等四班，夜班有經史百家簡編、孟子、古文觀止、論語等四班，全讀選修聽便（報名）即日起（開學）六月廿九日（章程）備索（校址）靜安寺路慕爾鳴路口新市場內十六號

校長陳冠宇

滬江中學招男女生

▲年級 高初中一年級新生暨各級插班生
考期 七月二日考試 報名即日起
暑期班 七月五日開學 新舊生即日起繳費 簡章備索
校址 南京路慈淑大樓五二四號 辦公室五樓
電話 92700

私立正中中學暨附設小學暑期學校招男女生

學級 高中初中小學各級
報名 即日起 簡章備索
暑校 自小學至高中各科均備 學費自四元至六元 開學七月一日
校址 南校：金神父路400號（薛華立路南）電話78483 北校：愛多亞路160號（江西路東首泰晤士大廈五樓）電話18277

教育部立案 正光中學

招生

年級：高初中一年級新生及其他各級插班生
考期：七月五日上午八時
報名：即日起
校址：法租界亞爾培路（巨籟達路口）八十號 電話79529
附告：膳宿俱備男女兼收

上海樂羣中學暨暑校招收男女生

1 年級．高初中新生及插班生（高中分文理兩組）
2 考期．七月五日（暑校七月三日上課）
3 附註．校址愛文義路九七〇號 膳宿俱備 簡章備索

教育部立案 省校教師主辦 東南中學·大中中學

招生

普通科 商科 初高中各級新生暨插班生 男女兼收 膳宿均備 即日報名 七月十二日考試 增設初一減費優秀班 高商一級 凡原校考前五名者免試升入本校學費減半繳納

附設東南打字專修科 七月二日開學

校址 愛文義路赫德路口68號

上海高樂專科學校

招生

（科別）本科 師範科 專修科 選科 及暑期班
（資格）本科師範科招收初中畢業或同等學力 專修科選科免試
（考期）七月十二日 專修科選科暑期班不限資格
（報名）即日起 七月六日上課
索章附郵一角
（校址）霞飛路一八一六號汶林路口 電話七〇九五九

浦東中學

普通科 商科 德文班 理科

招男女生

考期 七月一日
校址 杜美路十三號
簡章附郵即寄

上海私立申聯中學招男女生

校址：外灘七號四樓 浸會聯合中學校原址

年級：高中普商．初中及高初小各級，考期七月一日，報名：即日起，電話：一九一五（簡章備索）暑期學校：七月一日開學本校附設男生宿舍．

輔仁中學招男女生

年級 高初中一年級新生 高初中二三年級插班生
報名 即日起七月二日止
考期 七月三日
校址 南京路慈淑大樓三樓 電話九六七四四
暑期補習 七月八日開課 簡章備索

南洋中學招生

（年級）高初中一二三年級插班生
（報名）即日起至七月二日止
（考期）七月四日
（報名地點）（1）北京路鹽業大樓本校（2）汶林路五十二號分校
（投考須知）函索附郵四分

致遠中學暨暑校

招生

年級：初中一，二，三高中一，二各級新生及插班生
考期：六月三十日
報名：考試前一日截止
學費：高中一百念元，初中百元

暑期學校

課程：高中及初中各重要科目另設特修組（一）英語會話（二）德文入門（三）日文入門（四）初級簿記
納費：高中每科八元，初中七元
（七月一日上課即日起報名）
地址：福煦路三八四號 九星戲院對面（簡章備索）

私立建承中小學暨幼稚園暑期班招生

（班級）高初中小學幼稚園各班級（考期）七月十日（暑期班開課）小學七月一日中學六日（校址）白克路大通路口（附告）本校設有二種貸學金中小學生均可申請 備有男女宿舍（簡章備索）

教育部備案 教育局立案 私立光夏中學暨光厦小學暑期秋季招男女生

報名即日起。暑期上課七月八日。秋始新生攷期七月十日上午八時至下午一時。章程備索。校址：上海慕爾鳴路40號 電話：三五四四三

上海私立淑蘭中小學（原名江蘇南菁中學）招男女生

年級 中小學暨商科各級新生及插班生
報名 即日起
考期 七月三日
校址 孟德蘭路九福里 靜安寺路四七一號 懷久女中原址
暑期班 七月七日開課 簡章備索

培文中學暨小學暑期班招生

（班次）分高初中小學三部（報名）即日起（考期）七月五日（暑校）七月六日上課 簡章函索附郵 校址：靜安寺愚園路百樂商場斜對面 電話22700

暨大校友主辦 南光中小學暨暑校招生

（一）年級高初中一年級新生及小學三，四，五，六各級秋季插班生（二）考期七月十日（三）報名即日起至七月八日止（四）暑校七月一日上課（五）校址霞飛路一六九八號高恩路西（暨南附中原址）膳宿俱備簡章備索

私立三育中小學招生

男女兼收

（年級）高初中秋始一二三年級暨小學秋始一二三四五六年級
考期 六月二十九日 報名 即日起
（簡章）備索
（校址）新閘路福康路底安定別墅 御門麥特赫司脫路瑞芝里

上海青年會暑校招男女生

年級 初高中一二三年各級
報名 即日起七月一日截止
開學 七月六日
收費 七月二日四日
簡章 函索或面取
校址 四川路五百九十九號

啓秀女子中學暨小學幼稚園招生

年級：初一高一新生及初高中各級插班生
報名：自即日起至考試前一日止（簡章備索）
考期：第一次七月廿日第二次八月十七日
校址：霞飛路馬斯南路東六三四號

粵僑崇德女子中小學招生

高初中兼收各地學生。小學及幼稚園專為粵僑而設兼收十二歲以下之男生。攷期七月十七日。暑期班七月一日開課。校址西摩路五三五弄三十號大廈

私立嶺南初中學暨暑期學校招男女生

學級 高初中
考試日期 第一次七月一日 第二次八月二十日
暑期學校 七月八日至八月十日
報名 即日起 章程備索
校址 南京路大新公司四樓

民立女子中學暨附屬小學幼稚園招生

學級 高初中暨小學幼稚園各級新生及插班生
考期 中學部七月五日 小學部十五日
校址 馬斯南路西首 電話七六九三五 簡章函索附郵四分

教育部立案 務光女子中學招生

（學額）初高中師範秋始一年級新生及各級插班生（考期）七月一日（報名）即日起（暑校）七月六日開課（簡章）備索（校址）戈登路二三〇弄（愛文義路北）

附告：本校仍由前務本女中校長主持舊教員執教規章學科均無變動

上海婦女補習學校招生

七月一日開學 即日開始報名

不限年齡 不限程度

◀科目▶ 國文 英文 日文 日語 會計 縫紉 刺繡 編織 算術 代數 幾何 打字 鋼琴 常識 簿記 珠算

◀時間▶ 自由選定

◀校址▶ 第一校：華龍路五十四號 第二校：白克路六三〇號

◀附告▶ 備有宿舍 可以住讀

交大校友主辦 南洋無線電工專

（招生）（學科）（一）電信科（二）無線電工程科 初高級晨日夜新生及插班生（資格）初高中程度或同等學力驗證免試（考期）七月一日（星期三）報名即日起

報務無線電事業範圍廣大戰後復興技術人才需要必多本校設備完全訓練嚴格有志青年習技謀生良機 一組個別指導 貸學金額清寒生可申請 索章 校址牯嶺路34號 本校電話90219 電信科備有收發報機分組通訊實習工程科每生發下儀器

進修業餘補習學校暑期班招男女生

十四屆

設科 國文 尺牘 國語 話劇 日文 英文 德文 法文 俄文 日語 會話 文法 作文 翻譯 英語正音 珠算 簿記 會計 算術 代數 幾何 理化

特設 店員班 小學班 週六班

時間 晨三節 夜四節 任選

程度 初學至高中三

學費 五元起十元止 無雜費 授兩月

開學 七月一日 詳章備索

校址 南京路虹廟女子銀行大樓二樓全部 電話 94061

第四職業補習學校

暑期 七月一日開學 即日起報名 詳章備索

國日英德法俄文 數理化 英語正音 商業英文 國語會話 珠算 收音機修理 簿記 會計 英打 華打 建築製圖 無線電 婦女班等九十餘級 晨七時至晚九時任選 程度小學至大學 理化及無線電均有實驗 打字每人獨用一機

校址 愛多亞路浦東大廈三樓 電話 37755

筱初銀行商業暑期學校招男女生

㈠學程：三個月授以銀行商業實用科學㈡科目：甲銀行應用學 乙銀行簿記 丙商業簿記 丁會計及統計 戊珠算 己英文及英文商業尺牘 庚商業廣告㈢學費：十二元講義費十二元為避免購書起見儘量發行講義㈣三個月學程滿後可供職銀行商業機關會計人才㈤上課時間上午七時半至十二時半㈥開學七月一日㈦資格：具備初中程度㈧報名時間自即日起每日上午八—十二㈨校址慈淑大樓六樓六二〇號㈩章程備索

另設高初級英算暑期補習班每科五元期限兩月

董事長謝筱初 校長關若泉

葉天德堂記新國藥號股份有限公司發給股息通告

本公司三十年度賬目業經第八屆股東常會通過在案所有三十年度股息茲定本年七月一日起在上海愛文義路二五九號本公司憑股東原印鑑簽就之股息收據及股票發給之特此通告

晉省東南日軍 昨攻陷陵川縣城

橫山中佐談浙東戰況

▲晉省前綫廿六日同盟社電　日陸軍部隊已於昨日午後二時陷晉省東南部之陵川、據悉、另一隊日軍昨夜佔陵川東北之安陽鎮、

▲晉南日軍根據地廿六日同盟社電　日軍縱隊越過晉豫邊境後、向南挺進、現已到達豫省之修武安鄉山水等地、各地均位於陵川東北卅五公里以內、按陵川於昨日下午二時、被日軍佔領、據悉、日軍現正對該區域之守軍、縮小其包圍圈、另據電稱、日軍一分遣隊在陵川以南六十公里之盧定進擊、又悉、日軍縱隊向北推進、越過晉豫邊界攻佔守軍陣地、

▲同盟社滬訊　日陸軍發言人橫山中佐昨在報道常會中宣稱、衢州陷落後、日軍在浙作戰目標之一已達到、衢州爲一重要機塲所在地、該機塲雖距重慶極遠、然接近日軍佔領區及海岸、因此易遭日軍之空襲、橫山氏又云、擴大衢州根據地之工程、業已進行、完備之機輪道已築就、充份之庫藏地位、亦已布置就緒、

德坦克密集進攻 卡柯夫前綫激戰

蘇聯宣布退出庫本斯克 塞巴斯托波爾形勢危殆

▲德元首行營二十六日海通社電　今午德軍戰報稱、德・羅聯軍猛攻塞巴斯托波爾東部山地之要塞、克之、復突擊卡柯夫東南之敵軍、有被包圍殲滅者、俘敵二萬一千八百二十七人、奪獲坦克車一百輛、戰砲二百五十尊、步兵槍械及車輛無算、東歐中路後方、我步兵一師奪佔碉堡一百十八座、戰勝品多件、敵反攻無效、德機偵察芬蘭灣、擊沉敵潛艇一艘、貨船兩艘受創、被困於伏爾恪夫之敵軍、被我軍衝散、分成若干小隊、在剿滅中、我機夜襲伏爾加河上游及中部之兵工廠、以及莫斯科區內之鐵路設施、自六月十日至二十二日、蘇機損失四百六十八架、內中於空戰時擊落者三百七十五架、被高射砲擊落者六十三架、被陸軍擊落者九架、餘在地上擊毀、在上述期間、我機損失四十二架、

▲熊城二十六日同盟社電　德軍對蘇方根據地塞巴斯托波爾港展開空前攻勢、今日已入第四週、該港在砲火之下、已成一片瓦礫、其外圍防綫已被摧毀、而內衛堡壘綫現亦殆危、卡柯夫前綫德軍亦進攻、戰況復趨劇烈、德方坦克車密集攻擊、使蘇軍陣綫搖動、迫其退出卡柯夫東南約六十哩之庫本斯克、今日蘇方補充公報亦表示、猛烈之空戰、刻正進行、尤以卡柯夫區爲烈、關於蘇軍在克里米亞南部登陸、以圖增援塞巴斯托波爾港一說、仍無消息、前據瑞典京城消息、蘇方護航隊已從高加索口岸駛出、載軍隊在克里米亞登陸、德方亦從辛非洛波爾與非奧杜西亞趕調軍隊增援、刻正在茄賴山交戰中、

▲莫斯科廿五日哈瓦斯社電　蘇聯官方發表戰報稱、蘇軍業已退出卡柯夫東南九十英里之庫本斯克城、又塞巴斯托波爾港前綫敵軍、數度向我進攻、均被擊退、其他各綫無事足述、

▲柏林二十六日海通社電　此間負責方面頃稱、德軍業已佔領卡柯夫東南一百公里處之庫本斯克、德軍在該區共俘獲敵兵二萬名、奪獲或擊毀坦克車二百輛、砲一五〇尊、

▲柏林二十五日哈瓦斯社電　德意志通訊社頃發出消息稱、東綫各區戰事、雖日趨激烈、但大規模之夏季攻勢、尚未開始、緣德軍在東綫實行總攻之準備、早已完成矣、惟現行局勢與本年最初數月截然不同、質言之、現行準備工作、乃在依照總司令部所擬之新作戰計劃、將整個戰綫拉成一直綫、最近伏爾霍夫、卡柯夫暨塞巴斯托波爾三區之先後發生戰事、即應依此項觀點論之、

▲烏克蘭前綫某地二十五日哈瓦斯電　塞巴斯托波爾港前綫、日來並無變化、據前綫來電、蘇軍處境愈益危殆、惟在過去四十八小時中、仍不斷反攻、另據軍事觀察家談稱、該港命運業經註定、蘇軍絕難久守、前被德羅聯軍突破之裂口甚深、殆非實力羸弱之蘇聯守軍所能挽回、但據聞昨夕蘇軍攻勢極爲強勁、德羅聯軍前在巴爾特尼伏加及殷克曼灣迤南某處、強行登陸、軍事進行頗稱順利、已佔據橋頭數處、旋經蘇軍猛烈反攻、終於被迫後撤、預料日內終可達到目的、此外、德軍孟斯丹部、現正向塞巴斯托波爾港進攻、惟如不能將該港最後防綫之裂口儘速擴大、則該港戰事、仍將遷延數日、據軍事專家觀察、塞巴斯托波爾港破壞極重、蘇軍之依然頑强抵抗、在軍事上已無重要價值、不過蘇聯統帥部乃欲延宕時日、俾於紅軍有利而已、蓋蘇聯方面曾揚言卡柯夫、寇爾許半島、及塞巴斯托波爾港之戰事、已使德軍春季攻勢計劃爲之改變、而德軍之所以決定不惜任何犧牲、以進攻該港者、亦正有鑒於此、據聞該港前綫德羅聯軍之兵力、約二十師團之衆、

東京籌擬調整 東亞各區物價

▲東京二十六日同盟社電　中央物價議會、今日新設委員會二、其一將籌擬辦法、以調整基礎、統制東亞各區之物價、另一委員會將設法使逐漸增高的各種物品之生產費用、與政府之低價政策相調和、前一委會由前任商工大臣吉野任主席、暫將研究方法以調整日・華・滿・泰・法屬越南及南洋日方佔領區物價之現行差異、後一委會之主席、爲三井信託會社前任總裁杉山村、

菲島日軍 增發披索軍票

▲馬尼剌二十六日同盟社電　美菲軍前在維塞亞地方、曾由菲島國家銀行分行、發行臨時紙幣、此事純爲美菲軍企圖以此充作軍費、並欲利用爲擾亂菲島經濟之工具、故菲島日軍當局、即於五月七日發表聲明、不承認其價值、且禁止流通、故至最近、因民衆方面均能明瞭日軍此舉之意義、此種臨時紙幣之流通、已逐漸消滅、惟該項紙幣之發行數額、約有三千二三百萬披索、在禁止流通以後、當地之籌碼、頗將感覺不足、故以前菲政府所發行之正式披索通貨、已漸次再在市面流通、日軍當局在復興維塞亞之資金中、又發行××萬之披索軍票、故該地一時之金融週轉不靈、茲已漸次緩和、

美巡邏艇兩艘 被潛水艇擊沉

▲華盛頓二十五日哈瓦斯電　頃據海軍部宣佈、本月份有美國小型巡邏艇兩艘、在大西洋被潛水艇擊沉、其一爲海軍部駁船「茄米」號、係爲航空巡邏隊服務、中魚雷沉沒、水手十六人溺斃、其二則爲小型武裝漁船、被潛水艇發砲擊沉、水手四人斃命、各罹難水手家屬、尚未通知、此外、又有挪威普通噸位貨船一艘、美國東部沿海附近沉沒、獲救水手已在某港登陸、

▲阿根廷京城二十六日海通社電　據巴西京城消息、輪船一艘、船名未經宣布、在亞馬森河口沉沒、脫險船員、已在薩里納登陸、該城在亞馬森河南岸云、

▲阿根廷京城二十五日哈瓦斯社電　某國輪船一艘、被潛水艇擊沉、救生船數艘、載有水手多名、已在亞馬森河口南岸登陸、

▲哥倫比亞京城二十五日哈瓦斯社電　「觀察者」晚報頃載稱、哥倫比亞帆船「果決」號、於行駛聖盎特妻及普羅維定斯兩島間、時突被潛水艇一艘擊沉、當時該潛艇曾向帆船開砲、並用機關槍掃射船上水手六人斃命、四人受傷、其餘水手紛紛乘救生艇逃生、該艇旋從側面開砲轟擊、繼又自後面轟擊、帆船中最初三砲後即開始下沉、獲救水手六名、併婦女一名在內、海上飄流四十六小時後、始到達聖盎特妻島、

葡屬東非 餓獅食人

終被土人擊斃

▲葡屬東非納朗索馬貴斯港二十五日哈瓦斯社電　餓獅一頭、今日竟在拉密那區連咬土著行人五名、村人聞訊、即組織獵隊、四出搜捕、終於將其擊斃、但凶獅在畢命之前、又將土著一人及兒童一名齊其饞吻、

太平洋軍委會 舉行特別會議

羅斯福邱吉爾接見美議員 討論戰區一般局勢

▲阿根廷京城二十六日同盟社電　據華盛頓訊、太平洋軍事委員會昨晨舉行特別會議、午後羅斯福總統與邱吉爾首相即會見英大使哈里法克斯、美國務卿赫爾及南非與印度駐美代表、邱吉爾並曾與比亞戰爭有關軍事情報從詳供給美國會領袖、若輩曾在白宮檢討世界局勢及在歐陸開闢第二戰綫問題、歷四十分鐘、關於太平洋軍事會議、宋子文宣稱、彼曾要求以飛機接濟重慶、

▲里斯本二十五日同盟社電　據華盛頓訊、美總統秘書歐來今日宣布、太平洋軍事委員會曾於今晨舉行特別會議、出席者有英首相邱吉爾、英大使哈里法克斯、荷蘭外交部長克里芬斯、非列賓總統奎松、加拿大總理麥根西、紐西蘭公使那許、澳洲公使狄克生、羅斯福總統親信霍普金斯、會議中午由羅斯福總統款以午餐、美國務卿赫爾及副國務卿威爾斯亦列席、

▲華盛頓二十五日哈瓦斯社電　邱吉爾首相與羅斯福總統、曾於本日午前與參衆兩院領袖議員暨太平洋最高軍事委員會各國代表、分別進行談話、雖會討論各戰區之一般局勢、但似以太平洋戰爭爲主題、厥後二氏又與赫爾國務卿及英國駐美大使哈里法克斯勛爵會談、據共和黨領袖議員馬丁向報界談稱、邱吉爾首相對於扼守埃及、以遏止德軍疾進一層、表示頗有把握、衆議院議長雷朋亦談稱、羅斯福邱吉爾所討論之主要問題、乃有關軍事之各項問題、至於雙方對於開闢第二戰塲一事、是否已商有成議、此際尚未便宣布、至陸軍部本日任命埃森霍威爾少將爲歐洲戰區美軍總司令一舉、並非渠將出任第二戰塲英美聯軍總司令之謂、

▲里斯本二十六日海通社電　據華盛頓消息、英首相邱吉爾昨與美兩院各黨領袖議員會談四十分鐘、邱吉爾亦提及軍事問題、頗引起美國政界之驚異、因羅斯福、邱吉爾二氏對此問題素均避而不談、一般揣測邱吉爾之意係欲獲得兩院各黨擁護與羅斯福所談之計劃、華盛頓人士所最注意之第二戰綫問題、邱吉爾僅偶一提及而已、

▲柏林二十六日海通社電　德外部發言人昨稱、紐約時報所載羅斯福、邱吉爾二氏對於何處戰塲須有給養之優先權問題意見相左一文、多少可以證實北非英陣地之危險、羅斯福主張軍火須先運往蘇聯、邱吉爾則認英方需要最亟、

▲華盛頓二十六日哈瓦斯社電　英首相邱吉爾、昨在白宮接見印度駐美代表巴耶配爵士及南非聯邦駐美公使塞洛斯、

智利參議院 通過宣言

聲明爲非交戰國

▲智利京城二十六日同盟社電　智利參議員今日通過政府拒絕參戰與對軸心國絕交之態度、僅共黨參議員兩人反對、參院並通過政府對於智利國際地位之文告、按智利與阿根廷兩國於過去六閱月內、抵拒美國逼其參加反軸心陣營之壓力、而保持其一月間在里約熱內盧會議中闡明之態度、即絕對中立之態度是、

▲智利京城二十六日哈瓦斯社電　參議院昨日秘密辯論結果、以三十票對二票之絕大多數、將政府重行聲明智利爲非交戰國之宣言予以通過、宣言原文即可發表、茲聞其內容將重行聲明美洲各國聯繫政策及智利主權完整、他日太平洋沿岸、自巴拿馬運河至霍恩角一帶、如遭襲擊或航行遇阻時、政府當重行考慮其外交政策及對戰事之態度、

▲智利京城二十五日哈瓦斯社電　里奧斯總統提出法案、主張以管理經濟之全權畀予政府、此案業經參議院通過、其全文於本日公佈、

德潛艇擊沉阿船事 德方尚無表示

▲柏林二十五日哈瓦斯社電　德國外交部發言人史都穆本日招待記者時、有以阿根廷貨輪里奧特塞洛一號被德國潛艇擊沉事爲問者、氏拒絕加以批評、僅謂關於現正在發展中之外交事件、渠不願妄加揣測、

▲阿根廷京城二十五日哈瓦斯電　據此間消息靈通人士談稱、自阿根廷貨輪「里奧特塞洛」號、被潛艇擊沉後、阿根廷政府曾向德國提出抗議、德阿兩國邦交之發展、將視德國復文如何以爲斷、自毋庸爲諱、所可知者、阿國政府向德國提出牒文、其內容均係根據事實、絕無一字之虛僞、例如船長曾向政府報告、擊沉阿輪之潛艇乃殷斯勃洛克號、阿國政府已要求德國對於此次侮辱阿國國旗事件予以補償、賠償阿國人員物質之損失、並保證不再發生同樣事件、抑此次牒文雖未指明此次事件乃係德方有計劃的行動、但仍應由潛艇長官負其責任云、

阿根廷總統辭職 國會決予接受

▲阿根廷京城二十六日電　阿根廷總統奧蒂斯、因眼疾呈請辭職後、阿參衆兩院之政府派、已決定予以接受、明日國會開會討論該事時、大部份議員、諒可擁護政府派之主張、

▲阿根廷京城二十五日哈瓦斯社電　阿根廷總統奧蒂斯業經辭職、其職務改由副總統賈斯蒂洛代理、茲採錄其履歷如下、按卸任總統奧蒂斯、現年五十六歲、一八八六年生於京師、一九二〇年任國會議員、其後歷任公共工程部長及財政部長等職、一九三七年九月、當選爲總統、翌年二月就職視事、一九四〇年七月間、因患目疾、曾向國會辭職未遂、其職務乃由副總統賈斯蒂洛依法替代、以迄六年任期期滿後、再行選舉、至代理總統賈斯蒂洛、現年六十九歲、係法學博士、一九三二年任參議員、其後歷任教育部長內政部長等職、一九三七年當選爲副總統、

美海軍部承認 樸爾克已陣亡

▲里斯本廿五日同盟社電　據華盛頓電稱、美海軍部、廿六日承認美甲級巡洋艦赫斯頓號艦長樸爾克上校、業已陣亡、查該艦於二月廿七日至三月一日之泗水巴達維亞兩海戰、被日軍所擊沉、

橫貫西藏路綫 在磋商建造中

▲東京廿六日同盟社電　日日新聞頃載里斯本電訊、表示蔣介石將軍現乃力謀接濟路綫、據英取代緬甸公路、該電訊稱、據英方消息、重慶現正試與西藏領袖達賴喇嘛磋商建造橫貫西藏之運輸路綫事、英政府對重慶此舉、予以協助、已就接濟綫事、向西藏提出特別建議、

加空軍一隊 駐在阿拉斯加

▲瑞典京城二十六日海通社電　渥太華電訊、加拿大空軍現亦協助保衛阿拉斯加、防備日軍進攻之威脅、加拿大航空部長宣稱、加拿大已派空軍一隊駐在阿拉斯加、

德國瑞典間 海道交通停頓

▲瑞典京城二十六日哈瓦斯社電　德國與瑞典間海道交通、自昨日午後起、已告停頓、渡船巨斯泰夫五世號正開往屆勒堡、突然奉令開回薩尼賚、其原因是否由於波羅的海水雷危險、或由於潛艇活動、尚不得而知、

涂允檀 赴巴拿馬履新

重慶廿六日電　新任駐巴拿馬公使涂允檀偕一等秘書李秉漢等、乘機赴加爾各答繞道非洲橫渡大西洋赴巴履新、

美陸軍部任命 歐戰區總司令

埃森霍威爾抵英就職 史特梅雅任空軍司令

▲里斯本二十六日同盟社電　據美國陸軍部宣佈、美國新任歐洲戰區司令埃森霍威爾少將、已於星期三夜抵英、其司令部將設在倫敦、哈德爾少將仍任北愛爾蘭方面美軍司令、此外、史特梅雅少將已被任爲陸軍航空部隊總司令、以繼哈門少將之任、哈門少將已調任某要職、查埃森霍威爾少將曾任陸軍部參謀處副處長、一九三五年任麥克沃塞將軍參謀長、素以精於鐵甲車戰術著稱、

▲華盛頓二十六日哈瓦斯社電　陸軍部頃宣布、愛森霍威爾少將被任爲歐洲戰區美國軍隊總司令後、原任英國境內美軍司令卻奈少將已奉召回國、惟北愛爾蘭境內美軍總司令赫特少將、則仍留原防、

▲華盛頓廿五日哈瓦斯社電　陸軍部頃發表公報稱、本部茲特宣佈設立歐洲戰區美軍司令部、並任命前任陸軍參謀長埃森霍威爾少將爲總司令、又悉埃森霍威爾少將在前往倫敦就職之前、已與邱吉爾首相及羅斯福總統長談、

▲倫敦二十五日哈瓦斯社電　新任歐洲戰區美軍總司令埃森霍威爾少將、昨自美國乘飛機抵此、本日向報界發表談話稱、「美國設立歐洲戰區美軍司令部、實爲調整英、美兩國作戰努力之必然措置、邱吉爾首相與羅斯福總統、遠在六個月之前、即已決定竭盡英、美兩國經濟的軍事的力量、共同奮鬥、最近羅斯福、邱吉爾二氏又復會晤、就共同行動作進一步之調整、」該埃森霍威爾在第一次歐戰中、曾任鐵甲車隊軍官、

South China RESTAURANT
高等粵菜館
南華酒家
設備富麗 禮廳堂皇 菜餚茶點 比衆合算
南京路七五五號 電話九二五九二

唐拾義 久咳丸
●功用說明●
治憂愁肺痛之咳　治喉痛聲嘶之咳　治老人虛弱之咳　治天行時疫之咳　治喉癆虛寒之咳　治胸痛脊痛之咳　治腎虛肺弱之咳　一切日咳夜咳連聲咳嗽
治夜不安眠之咳　治童子百日之咳　治胎前產後之咳　治四時感冒之咳　治新沾勞病之咳　治胃弱飽滯之咳　治酒色爲患之咳
世界各埠均有經售
上海愛多亞路唐拾義藥廠發行

雙美人 花露水

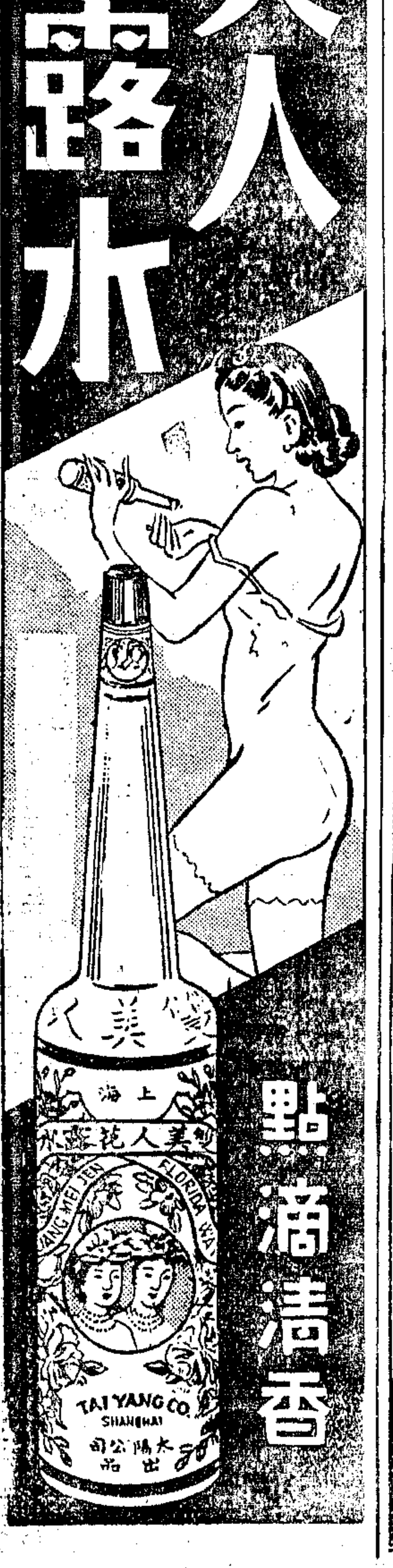

補力超羣

胚生蒙
用先天補物・補後天虧損
是國產名貴補劑・採用健婦胎盤・經化學嚴格提煉爲純良胚胎素・配合八種名貴成份・製成片劑・具有超群補力・功能治虛療弱・振衰補虧・

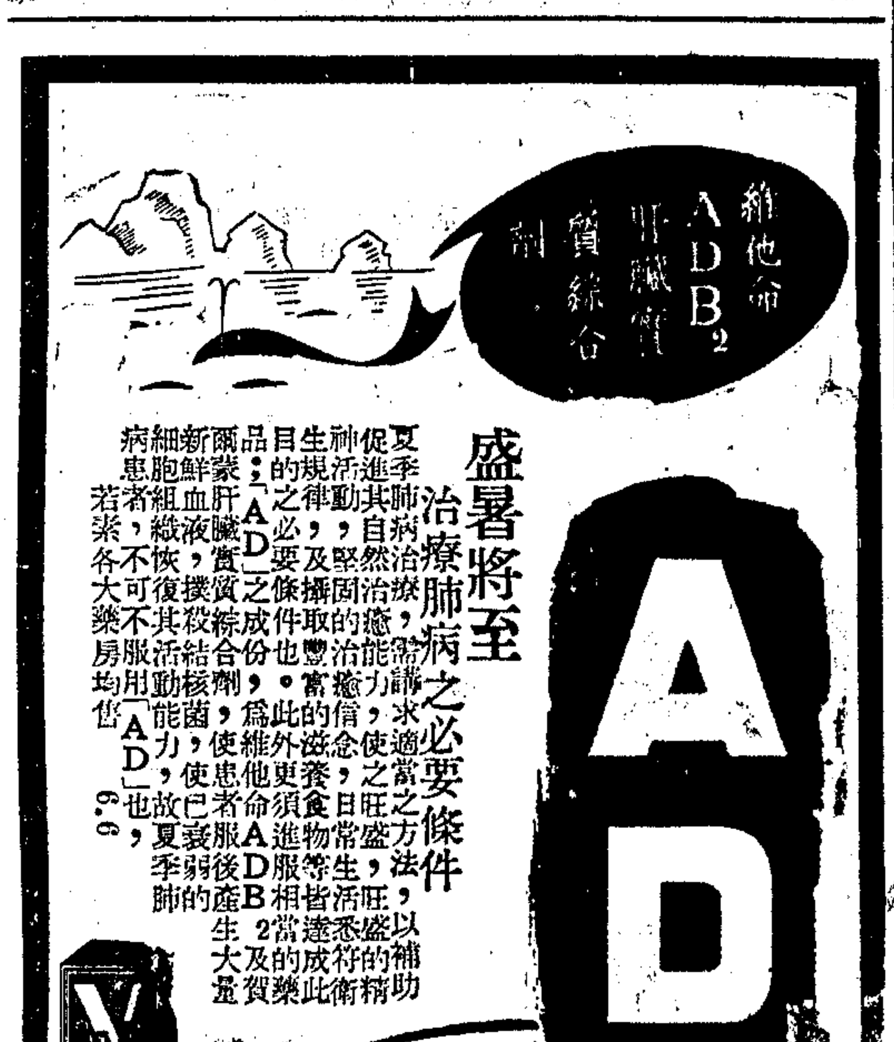

盛暑將至
治療肺病之必要條件
夏季肺病治療，當講求適當之方法，促進其自然治癒能力，使之旺盛，生活規律；肝臟的治療，自然治癒力，使日常生活皆悉遵守，實爲必要之條件。「AD」爲維他命A及D與肝臟質、血液、組織液綜合劑，新鮮胚胎，細菌，使患者食欲增進，恢復其活動能力。凡患肺病者，宜服「AD」。各大藥房均售
6.6
夏之肺病
AD

世界馳名 全能補劑
鹿茸賜保命
補丸 補針
強身 補血 防癆 戒煙
晶晶大藥行經理 電話一二三八三號

武田牌
强力米太寶靈片

食慾不振 常感疲勞
體內維他命B1如有不足，胃腸之機能遲鈍，同時食慾不振，消化不良，大便秘結，更進，則全身違和，動輒疲倦，無耐久之力，此時如欲醫治，惟有高單位維他命B1劑强力米太寶靈片功效第一。
各大藥房均有經售
武田大藥廠

毋忘
病後之調護
病患之成，多因身體虛弱，此病所侵，病後復所喪失之物質，多方設法補充，亦難恢復其取得之成份。病後身體既經衰弱，營養更爲必要。「若素」含有諸種營養素，以能補充其缺，功效倍之。
各藥房均售
6.6

若素 胃腸營養
上海若素大藥廠製

麥寶頭油
原料精純 滋養頭髮 香氣清雅 馥郁芬芳

萬象行發行
各大公司百貨店均售

虎頭牌 條子襪
A
虎頭反口條子襪
着皮鞋 最實惠
穿短裝 最漂亮
又經濟 又美觀
買一雙 着一夏

最流行顏色
卡開 秋香 軍黃 漂白
各公司商店襪廠均售
華成路給豐襪廠出品 電話80620

申報廣告刊例

卅一年六月八日起實行

一（特等）（甲）登於報名下以二十六個字高爲一行共廿行爲一方 （乙）登於第二版電訊版以四十個字高爲一行共十五行爲一方 均以上每日每方一百三十元

二（長行）（甲）指定刊登第一版上封面以八十個字高爲一行每次至少二行每日每行十七元 （乙）其他地位長行以八十個字高爲一行每次至少二行每日每行十三元

三（短行）以四十個字高爲一行每次至少三行每日每行六元五角

四（分類）登於緊要分類廣告地位每行二十個字高爲限每次至少四行至多五十行每日每行二元五角信箱每次二元

以上刊費均以現鈔或現鈔票計算概收儲鈔

中華慈幼協會

徵募教養費

本會設有慈幼教養院及難童收容所兩處共留養難童四百五十餘名值此百物騰貴經費激增數倍雖力求撙節時虞弗給實有難以爲繼之勢爰特舉行徵募教養費運動甚望 各界人士慨解仁囊宏予濟助俾經費有着工作得以繼續維持則造福兒童寧有涯涘專此奉告即希 公鑒

（目標）二十萬元

（日期）六月一日起至三十日止

（紀念品）凡捐助一千元以上者贈銀質紀念章一枚五千元以上者贈鏡框一架一萬元以上者贈匾額一方

（代收捐款）上海銀行 新華銀行 國貨銀行

本會辦事處 愛多亞路中滙大樓二〇八號

如蒙惠賜捐款請撥電話八二七三三當派專差持據前來收取

慈幼教養院：辣斐德路一二三一號 難童收容所：南市製造局路六三九號

承 吳頌文君經募 天豐花號捐登

中華慈幼協會鳴謝第89號

慈承姚味香先生經募槐蔭軒王老太太 張湘紋委員經募隱名氏 大善士各捐助難教費中儲券一千元 熱忱救濟感佩無已特此鳴謝

會址愛多亞路中滙大樓二〇八號 電話八二三七三

爲善最樂

中華麻瘋救濟會徵募上海及全國麻瘋院經常費

救濟麻瘋病人 剷除麻瘋惡疾 籲請各界踴躍輸將

目標 中儲券拾伍萬圓

日期：六月十六日起至七月十六日止

收款處

金城銀行 江西路二百號

中國工業銀行 福州路三十三號

新華商業儲蓄銀行 江西路三六一號

上海信託公司 北京路一九〇號

建興錢莊 博物院路十五號

本會辦事處 靜安寺路六一二弄五三號 電話三六五六三

此廣告地位承美綸防水織物製造廠股份有限公司捐登

英第八軍改組 退守馬薩馬特魯

德軍沿沙漠鐵路前進 鐵甲隊大戰迫在眉睫

▲里斯本二十六日同盟社電 北非軸心軍裝甲縱隊擊破埃及邊陲防綫兩日後、現已深入埃及境內一百哩之沙漠地、大舉進攻馬薩馬特魯、並擬向亞歷山大里亞推進、現軸心軍距馬薩馬特魯三十哩、英第八軍刻正在西地巴拉尼與馬薩馬特魯兩地間之沿海低窪沙漠地、與非洲軸心軍之全部軍力惡戰、開羅今日公報承認德軍主力沿沙漠鐵路前進、迫近馬薩馬特魯、惟稱、英軍主力尚未出戰、

▲瑞典京城二十六日海通社電 今午倫敦電訊稱、埃及之戰、自昨夜開始、馬薩馬特魯之西南兩方、有鐵甲軍交鋒及大砲轟擊戰、英第八軍之殘隊等改編後、又在馬薩馬特魯與德、義軍隊抗戰、

▲倫敦二十五日哈瓦斯社電 據前綫最後消息、敵軍先頭部隊已突入埃及境內六十英里、敵軍若干部隊、並在該綫北路進展、遠達索倫以東沿海四十五英里、北非德軍主力、在亞穆爾區通過埃及邊界後、現正在西地巴拉尼及茂薩勞資途中、查德軍鐵甲部隊、常與義大利軍若干飛快部隊聯合作戰、並不如一般人預料自極南端繞過英軍地雷陣地、而寧願在亞穆爾區突破陣地、英軍步兵已奉命撤退、同時在較南地帶作戰之英國鐵甲部隊、則奉命開始向敵軍右翼阻擊、兩軍鐵甲部隊大戰、尚未發生、但已迫在眉睫矣、

▲瑞典京城二十六日海通社電 瑞典報章載倫敦電訊稱、英國第八路軍之殘餘部隊、自埃及邊界撤退後、現已在馬薩馬特魯布就新防綫、據稱、英軍作此撤退乃欲避免側翼受攻、或被羅美爾軍隊所包圍、故退至距離埃及邊界一百三十二哩之馬薩馬特魯、路透社軍事訪員著稱、馬薩馬特魯業有堅強之防禦工程、頗適於防守、羅美爾將軍倘欲進攻該地、則先須擴充其交通路綫、軸心軍且須征服沙漠無水之地、始能對該地有所行動、按馬薩馬特魯距離英海軍根據地亞歷山大僅一百五十六哩、

▲柏林二十六日海通社電 德軍司令部昨夜之補充戰報中宣稱、軸心軍突破英軍在里比亞、埃及邊界一帶之防地後、緊追潰敗敵軍、現已越過埃及邊界、繼續向前挺進、佔領加普索要塞與海爾伐亞要隘、沿途敵軍遺棄坦克車甚夥、索倫亦爲軸心軍所佔領、此予英方之損失極爲重大、軸心軍現繼續向前挺進、追擊殘敗敵軍、德空軍亦分批前往轟炸退卻中之英軍、

▲柏林二十六日海通社電 德軍部昨發表補充戰報稱、索倫海爾伐亞及西地巴拉尼之佔領、表示軸心軍隊之大決心、埃及邊界作戰之敵軍純屬印軍、可見英軍司令仍以犧牲殖民地軍隊爲原則、並顯示英軍已甚少後備隊可供調遣、現軸軍飛機隊已可由新佔領之機場攻擊埃及之給養港、亞歷山大距埃及邊境僅約五百公里耳、

▲柏林二十六日海通社電 德國權威方面昨晚宣稱、印度軍隊在索倫以南海爾伐亞山隘一役中、曾作英勇之抵抗、以便掩護迅速退卻中之英國本部軍隊、

▲柏林二十六日海通社電 在北非作戰之德、義聯軍、繼續向東推進、英方報告謂馬薩馬特魯之西南兩方、大戰在進行中、果爾、德、義聯軍已深入埃及一百三十二哩矣、但柏林負責方面聲稱、關於此訊、目前尚不能發表文告證明之、英軍似有在馬薩馬特魯負嵎一戰之意、

▲柏林二十六日海通社電 德空軍昨日繼續追擊北非撤退之敵軍、英軍在馬薩馬特魯迤東築新陣地、被德機低飛襲擊、貨倉被巨型炸彈擊毀、數處大火、英軍營及停放地上之英機、被炸彈擊中、英機被德機擊落三架、

▲斯丹埠二十六日海通社電 據開羅官方宣稱、南非陸軍第二師師長克洛浦少校、於杜白魯克陷落時被俘、

邱吉爾將放棄國防大臣兼職

克里浦斯向下院宣稱 首相即返國辯論戰局

▲瑞典京城二十六日海通社電 倫敦電訊、英國掌璽大臣克里浦斯爵士昨夜向下院宣稱、英相邱吉爾將及時回返倫敦、參加里比亞戰役之辯論、

▲瑞士京城二十五日哈瓦斯社電 各報倫敦訪員來電稱、邱吉爾首相或將被迫放棄國防大臣兼職、但衆信渠此次仍可在下議院獲得大多數之信任、惟票數當不若前次之多耳、「巴塞爾新聞報」訪員電稱、邱吉爾政敵望搶地、乃爲不可否認之事、倫敦方面無人主張削減首相權力、其所由受譴責者、徒因選擇不負責任之閣員故耳、國民日報訪員電稱、英國一般人觀感所及、認爲不僅軍事機構須徹底改組、即議會機構亦然、英國「每日電聞報」抨擊總司令部之尤不遺餘力、並力言里比亞作戰部隊配備之貧弱、至以工黨而論、殆可望其繼續擁護首相、但工黨各領袖堅稱、首相有立即自美返國之必要、同時下議院議員若干人已針對昨日反對派所提出之不信任動議案、提出修正案、內容如下、一下議院願對首相及其作戰方略表示堅決信任、甚至願保證全院一致擁護、以便政府實行其認爲必要之一切措置、擴大作戰努力、

▲馬德里二十六日海通社電 據「稚報」駐倫敦訪員阿錫亞稱、英國人士以爲、邱吉爾因北非英軍之潰敗、或將辭去國防大臣之兼職、各方揣測國防大臣之人選、以華維爾將軍之呼聲爲最高、政治觀察家大多數以爲、邱吉爾不致辭首相職、因渠與羅斯福總統保持密切關係、使英美合力對抗三國公約國家、且能獲得英帝國各部分之信任雖有鄧扣克希臘及新加坡等處之慘敗、而其地位並未動搖、倫敦軍界及政界人士、均讚揚其進行談判之政治手腕、最近已簽訂英蘇協定、

▲瑞典京城二十六日海通社電 邱吉爾之信徒、竭力緩和杜魯克陷落後之緊張情緒、頗有效力、謠傳邱吉爾已秘密返回英國、但未證實、倫敦消息靈通人士稱、邱吉爾與其親信通電話、申言渠將担負一切責任、渠將爲渠個人及內閣辯護、並發表更坦白之言辭、但政界人士預料、下議院之不信任案、倘有較多之議員表示贊同、則邱吉爾辭職之傳說、爲政治壓力之運用、然各方已討論首相之新人選矣、密爾恩、退特頓勛爵及倍立夏三人、均有繼任首相之希望、倍立夏自命爲狄斯萊里第二、日夜夢想繼任首相、

葡萄牙總理廣播演說

重申中立政策

▲里斯本二十五日哈瓦斯社電 內閣總理薩拉柴、本日發表廣播演說、闡明經濟國防、精神國防及政治國防之意義、並重申葡萄牙之內外政策、略謂、葡萄牙之對外政策、厥爲嚴守中立、以但不敗壞英·葡盟約爲宗旨、對內政策可分兩端、一爲組織正統的「職業團體經濟」、二爲保持國內統一、以防禦危害國家之外國宣傳、

伊拉克美英軍開往埃及增援

遺防由蘇聯派軍瓜代 埃境美僑奉命即撤退

▲東京二十六日同盟社電 據日日新聞載土耳其京城電訊、伊拉克京城所駐美國機械化隊、正在絡續向巴勒斯坦開拔、顯係調往埃及增援英軍、截至昨日爲止、已開拔者約一萬一千人、約佔伊拉克京城所駐美軍之半數、又據該報載里斯本電訊、敘利亞及伊拉克所駐英軍、亦已調往埃及增援、所遺防務則由蘇聯派軍瓜代、

▲華盛頓二十五日哈瓦斯社電 路易西安那州參議員埃倫納、本日在參院發表演說、要求任命英、美、蘇聯及協約各國聯軍最高統帥、以免杜白魯克之大敗再見於將來、並提議由羅斯福總統出膺此項要職、

▲里斯本二十六日海通社電 據開羅消息、美國駐軍部業已通知埃及之美僑立即返國、否則不能保證安全之撤退、

巴勒斯坦下令動員

土耳其壯丁入伍 埃及軍待機出動

▲土京二十六日海通社電 據此間所接消息、「巴勒斯坦郵報」主筆阿格洛斯基昨在約翰納斯堡情報會議席上宣稱、耶路撒冷猶太國民會議現已下令、動員年自十七歲至四十五歲之猶太男女、以應付埃及與巴勒斯坦所受羅美爾將軍之威脅、

▲土京二十六日海通社電 哈達區域之基督徒及猶太人、年齡自二十歲至二十五歲、而尚未受軍事訓練者、已被召集、加入土國陸軍服兵役、散嘉克之回教徒、年齡自二十八歲至三十六歲者、亦被徵入伍、

▲安加拉二十六日海通社電 土國民衆對於軸心軍隊之佔領加普索砲台、海爾伐亞關及索倫、以及進入埃及及攻破西地巴拉尼均大爲注意、土軍界視英第八軍之潰退爲一種「可驚現象」、衆認埃總理那哈斯星期三下午在國會之演說、爲安定人心作用、此間外交界數日前即接到英方已準備接收埃及之立法及行政權、並佔據各要津之消息、

▲斯丹埠二十六日海通社電 埃及內閣總理那哈斯、昨日接見政界要人數名、渠允隨時以西陲戰訊相告、

▲里斯本二十五日同盟社電 據開羅消息、埃及首相那哈斯二十四日於議會席上宣稱、英國曾通告余謂、無論何人侵入埃及領土內、英國決意驅逐之、現埃及軍正待機出動、若遇必要時、政府當能動員五十萬人、

德西北部

英機襲擊 損失五十三架

▲里斯本二十六日同盟社電 路透社今日消息、承認英空軍昨夜襲擊德國第二大埠白萊門時、喪失飛機五十三架、自英空軍近襲哥龍、被德方射落飛機四十四架以來、英轟炸機出襲而受之損折、以昨夜爲最重大、倫敦航空部公報謂、英方從各作戰指揮部調集飛機、襲擊白萊門、惟因濃雲密布、難以準確瞭望、故轟炸結果、未能清晰瞭見、同時、此間德方通訊社消息稱、英機二百架、昨夜襲德國西北部、尤其是白萊門時、共喪失四十七架、

▲柏林二十六日海通社電 此間負責方面稱、英機昨夜飛至德國北部白萊門等處、向住宅區投下燒夷彈及高度爆炸彈、毀房屋數所、平民有死傷、英機之被射下者已悉有三十架、此外、孤軍英機復飛至德國西部、未有戰果可言、

西班牙醞釀復辟

蘇納離義返國

▲羅馬二十六日同盟社電 西班牙外長蘇納、已於昨夜離羅馬返國、按西外長來此多時、曾與義首相墨索里尼及義外相齊亞諾會談、

▲瑞士京城二十五日哈瓦斯社電 「新沮利希日報」頃載有駐羅馬訪員來電稱、據可靠消息、西班牙人民經過長時期內戰後、痛苦備嘗、爰乃醞釀復辟運動、茲已成熟、義政府及教廷對於此事均極關切、西班牙外長蘇奈前往羅馬、與墨索里尼首相會晤、諒曾討論及此、

維希舉行閣議

▲維希二十六日哈瓦斯社電 內閣今晨十時舉行國務會議、貝當元首主席、同時政府本日又舉行軍事法制會議、討論修改法制問題、由司法部長巴德萊密主席、

蘇使離土返國

▲土京二十六日海通社電 蘇聯駐土大使魏諾格拉鐸夫、已啓程赴伊齊姆、即將返國述職、保加利亞駐日公使斐狄契與魏氏同乘火車赴蘇、將往東京履新、

在欽天監中之西洋教士

徐宗澤

欽天監者，掌天文，曆數，占候，推步之事，唐乾元初改太史局爲司天台，宋曰司天監，明清爲欽天監，欽天監之設立，惟在十三世紀。清之欽天監雖隸於禮部，而不受其節制；設有總理，欽天監事務大臣，大抵一親王任之，專司禮儀，而別無所事也。總理之外有監正二，滿漢各一，監副二：亦滿漢各一，左右監副二；治其下有春夏中秋冬五官正，治曆員二百左右。教士在欽天監中，惟居漢人監正監副之職，而滿人監正監副之職仍事如故也。教士任修曆之事，可言自利瑪竇始。利子於一六〇〇年進京，即注意於天文學，其所著書中有乾坤體義，乾坤體義者，論天象曆算之書也；有經天該，以當時西方已測知諸恒星，編爲歌訣，以便觀象者之記誦；又製渾天儀，天球儀，地球儀諸儀器以示人。徐光啟，李之藻，周子愚等從之遊，習其術。惜當國台官墨守舊章，卒不改革，而利子於一六一〇年歿於京師矣。利子逝世之年，十一月朔日食，台監推算失驗，而西士龐迪我所測，合若符節；徐光啟乃促禮部奏薦西士龐迪我，熊三拔等同譯西洋曆法；蓋公意爲教士謀留京之諭旨也，惜奏入，留中不報。萬曆四十一年（一六一三）李之藻奏請令大西洋陪臣龐迪我，熊三拔，龍華民，陽瑪諾等開局譯書。其時庶務因循，未能實行。崇禎二年（一六二九），五月朔日食，欽天監推算先後刻數俱不對，徐光啟推算日食驗。五月十三日上諭光啟修曆，即日開曆局，譯曆書，鄧玉函幫助修曆。鄧玉函於一六三〇年五月十一日逝世；光啟乃舉湯若望，羅雅谷代之，襄授製器演算諸法。徐公自開局治曆後，以爲工欲善其事，必先利其器，故其第一步之工作，在遂譯曆書；自崇禎二年至其逝世之年（崇禎六年十月初七日），共三次進呈曆書，計七十五卷；又有待進呈之新曆書六十卷，內惟三十卷何屬草稿。而此草稿三十卷，已經徐公月手校定，件在徐公逝世之翌年，由湯若望進呈二十九卷，并星屏一具，又進呈曆書三十二卷。以上譯書又合編一百卷，賜名崇禎曆書。

徐光啟於逝世之前，舉李天經以自代，又疏請酬勞西士。李天經任事後，亦疏請酬勞西士。而於是崇禎十一年，上諭傳旨嘉獎，并御題匾額曰：「欽褒天學」，勅賜若望徹掛堂中。十四年，上以西士龍華民，鄧玉函，羅雅谷，湯若望等，修曆有成，諭吏部議賜爵秩。西士固辭，請收回成命。上允，諭禮部褒揚天學。禮部遵旨，將「欽褒天學」御題匾額，分賜各省祇領，懸掛天主堂中。明末西士，努力革新曆法，終因舊派之阻撓，未得盡獲其效。然彼等所費十餘年之心力，製成各種天文儀器，編譯多類曆書，其功不可沒也。明室云亡，滿清入據中原：清睿王佔領北京後，即下令限三日漢人一律遷出京城，光以滿人。湯若望聞訊，即上疏親王，以所請曆書儀器，堆積纍纍，遷出難免損失，擬上而准其所求，乃得安居如故。順治元年（一六四四）湯若望進呈新法曆本。旋親王傳旨，西洋新法，推算精密，准依此法。八月朔日食，湯公登台測驗，驗得西洋新法，密合天行；而大統曆，回回曆相差，乃採用西法。三年（一六四六）順治帝任湯公爲欽天監監正，繼又加太常寺卿銜。八年，上親政，誥封湯公爲通議大夫；十年，上賜號「通微教師」，帝之寵幸可謂至矣。但不久反對派，楊光先興起曆獄，而大禍作矣。楊光先安徽歙縣人；以欽天監一職，累朝以來，向由回人充任；自湯若望倡用西洋新法，補授欽天監，回人不得進用，因抱不平，思有以傾陷之。順治十七年（一六六〇）於是訐告湯若望，以爲湯若望所造時憲書，其面上不當用上傳批「依西洋新法」五字；蓋此五字暗竊正朔之權以予西洋，而明謂大清奉西洋之正朔也云云。具投禮部，未准。康熙三年七月楊光先又上章參劾湯若望與各西士大罪三款：潛謀造反，一也；邪說惑衆，二也；曆法荒謬，三也。八月提湯若望，時若望年已七十三，猝患痰疾，口舌結塞；南懷仁在旁，爲之答辯。四年三月初一日，禮刑兩部會議擬湯若望處死，其餘教士俱杖充。初二日輔政大臣方欲依議批行，忽地大震，連日震五次，合都惶懼，輔臣以清獄爲戒，太皇太后（順治母后）以天譴可畏，諭令開釋。湯若望蒙赦後，於次年（一六六六年八月十五日）平安逝世。嗣，曆務之推進，端賴南懷仁。南公比利時國人，生於一六二三年，年十八，進耶穌會，一六五七年，來中國，一六五九年，奉派往陝西傳教，一六六〇年五月九日奉召進京，助湯若望修曆。越四年，而楊光先之難作，欽天監西士被誣見黜，楊光先，吳明烜擢得正副監後，始則廢西法而復舊法，繼以舊法不密，又用回回法，點竄更遷，強天從人，以致謬誤百出，所頒曆法不協天行。賴康熙聖明，洞昇楊吳之詐妄，親政後，即毅然決用西法。七年十二月帝命大臣召南懷仁與監官質辯。翌年諸大臣偕往觀象台測驗。南公預推度數，悉符推測，吳明烜所指不實，楊吳竟謂不知推算，被帝申斥。康熙八年，乃授南懷仁爲欽天監監副，十三年（一六七八）三月三十日，奉旨南懷仁製造儀器，勤勞可嘉，着加太常寺卿職銜，授爲欽天監監正。康熙二十六年十二月二十八日（一六八八）南懷仁卒，所遺欽天監監正缺，並不補授，惟以閔明我諳練曆法，着頂補南懷仁治理曆法。閔明我今執兵部文出差—（奉使赴俄羅斯），如有治理應行事宜，着問徐日昇，安多。康熙五十五年（一七一六）戴進賢奉召進京，佐理曆政。雍正三年補授監正，加禮部右侍郎銜。戴氏最大之功，在改修南懷仁之靈台儀象志（乾隆九年）：蓋據西洋新測星度，未加測驗，而南氏之儀象志尚多未合也。又乾隆七年編成之曆象考成續編，可補充康熙時所編之曆象考成之不足；蓋康熙時所成之書，其推算曆書仍沿第谷Tycho之舊，而考成後編乃採用歌白尼Copenicus及奈端Newton之新法而成也。

乾隆十一年（一七四六）戴進賢卒，戴公在欽天監治曆共計二十九年之久；監副劉松齡奉旨補授欽天監監正，鮑友管爲監副。三十九年（一七七四）劉公卒，傅作霖補授監正。是年乾隆遣公往金川測繪，公因於是年八月二十日離京南下，尋還；越三年，於一七七七年三月，又奉旨再度前往，在此時期中，安國寧於乾隆四十年（一七七五）奉旨授欽天監監副旋任監正（正教奉褒頁一四二）一七八一年傅作霖卒，高慎思繼傅公補授監正，索德超補授監副。在中國之耶穌會於一七七五年奉羅馬教皇旨取消，故在北京耶穌會之傳教事務，由味增爵會士接管，嗣後欽天監之職務亦由該會士充任；嘉慶道光二朝，有福文高，李拱辰，畢學源，高守謙等任欽天監監正，至道光六年，而欽天監內，始無西士任事。其終止之情境，有如下狀況。道光初年在京之教士爲味增爵會士；時居南堂者有主教畢學源，與李拱辰，在北堂者有高守謙，福文高，及華籍司鐸薛公。道光六年高守謙補授欽天監監正；高公請求道光許以回歐奉侍老母；高公之意，以欽天監中尚須西士治曆，道光必將招致在澳門之味增爵會士以代己職，孰料道光准其請假回國，又不招致澳門知曆之西士，而於是欽天監中遂無治曆之西士。是時在北平之教士，福文高已於一八二四年二月一日逝世，李拱辰於高公回歐之年十月二十四日亦告云亡，薛司鐸於一八二八年離京，至是惟留有畢學源主教，畢主教於一八三八年十一月二日卒於京，北京一時遂無西教士。計自利瑪竇自一六〇〇年居京至一八三八年，教士居北京者，有二百三十八年之久；又計自崇禎二年（一六二九）徐文定公開曆局治曆，至高守謙於道光六年（一八二六）告假回西，教士在欽天監中治曆有一百九十七年。

回溯利瑪竇之詣京師，得以寓居，初無明廷之正式許可，不過藉皇帝之寵遇，官紳之友誼而已，故此等情境，終不可持。徐光啟知之洞明，故亟思爲教士籌一鞏固之地位。會明廷需要治曆之人，乃乘機推薦西士，得入欽天監；因此教士能居京師，能入內地傳教；雖教難時起時伏，而教士百折不撓，不絕蹟於中國。此實西洋教士治曆之功也。

國際簡訊

▲智利京城二十五日哈瓦斯社電 美艦前來聘問後、智利國防部長杜霍爾特、本日特設宴款待各艦軍官、晚間則由美大使波威爾斯設宴、並約智利政府多數要人作陪、

▲維希二十六日海通社電 法屬西非總督波森昨日下午抵此、此間政界方面稱、波森偕其屬員來此將與法政府首揆賴伐爾、有重要之會商、

▲梵蒂岡二十五日哈瓦斯電 教皇庇護十二世、日前政躬違和、經靜養多日後、現已康復、今晨曾接見賓客、但爲時仍暫、事後並曾一度乘車在教廷花園遊覽、

▲烏拉圭京城二十五日哈瓦斯社電 外長本日宣稱、政府曾於數月前與美國進行談判、商訂商務條約、茲已成立正式協定、

▲丹京二十六日海通社電 據醫師報告、丹麥國王病勢略有起色、但遷延已久、或須施行手術、將視數日內之病狀、決定是否施行手術、

上海幼幼教養院鳴謝

[illegible]

上海市新藥業同業公會 上海市製藥業同業公會 主辦上海急救時疫醫院第二院鳴謝（第二號）

[illegible]

中原顏料廠股份有限公司召開股東會通告

本公司茲定於中華民國三十一年七月十日下午二時假同孚路一二一號中華教義會內召開股東臨時會議商討公司進行事宜届時務希各股東撥冗出席除專函通知外特此登報公告

中原顏料廠股份有限公司董事會啓

三十一年六月二十七日

大公保險股份有限公司舉行創立會公告

本公司籌備業已就緒，茲訂於六月二十七日下午三時假座□路三十五號鄧脫摩飯店舉行創立會，屆時敬希蒞臨共策進行，除專函各股東外，特再登報公告。

大公保險股份有限公司籌備處啓

上海市錢兌業同業公會會員

聚豐錢莊謝啓

昨敝莊開幕，荷蒙各界碩彥同業先進賁臨指導，寵錫多珍，隆情之稠，感愧款待之多疏，謹佈歉忱，並伸謝悃，諸維垂鑒。

聚豐錢莊謹啓

地址公館馬路十八號 電話八一七二〇八 八一一一二號

日華革販賣業同業公會公告（為辦理皮革登記定期結束事）

本會辦理製造之牛羊皮革或其他一切皮貨（不論進口或本地皮、馬皮、狗皮均包括在內）登記事宜，自四月底迄今已一再展期，茲決定於七月五日為最後截止日期，誠恐各會員非會員或國藏者尚有漏未登記或雖已登記而不足數之皮革，為再登報公告，務希於限期前來會領取表格補行登記，否則以後不論任何理由一概不准移動，且於被查出後有充公之虞，切勿觀望自誤為幸。

本會辦事處 九江路外灘三樓三一〇號

上海特別市中央市場電話號碼變更通告

逕啓者本市場之電話號碼自六月二十九日起變更如左，此通告希查照為荷。

電話（〇二）八四五三一至（〇二）八四五三九號 代表（〇二）八四五三一號 轉接各科

三友實業社應時棉織品大減價十天

今日第三天了

貨品之美 海上第一
售價之廉 舉世無雙

擦背毛巾 不漂浴巾 廉之又廉 最最廉宜

床上用品 夏令衣料 大廉特廉 格外廉宜

電話九七〇八八

中南製革廠啓事

本廠前經理馬祖康君因病辭職，經股東會議決另聘潘尚林君繼任，各在案，業已移交清楚。茲以新舊交替伊始，諸待整理，凡本廠未出貨者，務請於登報日起五日內持有本廠定貨單蓋有潘經理印章以資整理而憑出貨，特此啓事，諸希公鑒。

本廠管理處

馬祖康啓事

祖康任中南製革廠經理職已屆三載，茲因病體不勝繁劇，亟思退休，業向股東會辭職，已蒙照准，業經檢點完竣，此後擬擇主而事，惟恐舊雨新知深切關懷，特此附告，俟後局面稍定再行移交。

法當局通告（為收音機登記事）

為通告事：本月廿五日各報登載上海方面日本海陸軍總司令官告示，凡置有收音機者應於七月一日起向管轄當局申報，法租界內之人應向下列各警察署申報：薛華立路廿二號中央捕房、愛多亞路一五一號麥蘭警察署、霞飛路一三〇七號福煦警察署、霞飛路二三五號霞飛警察署、姓名、國籍、住址及職業、如係短波收音機應將波長及商標之牌號載明，凡在八月卅一日以後所購置或租用之收音機應立即予以登記，違犯本通告者依法從嚴懲處，並將其收音機沒收，仰各週知，此佈。

上海一九四二年六月廿六日 法總領事馬傑禮

眞心慈善會舉辦第五屆眞心臨時時疫醫院開診啓事

本院擇於國曆六月廿八日開診，以急救時疫為宗旨，不論門診住院日夜無間，一切醫藥費用完全義務，恭請各界人士惠臨指導，并煩指示病人來院診治為幸。（本會備有自製眞心時疫水，各會員如需要時請向本會索取）

院長余葆三 副院長陳慶兆 陳芝眉 汪名孝 醫務主任汪名孝仝啓

地址天津路五二號 電話九七六一二

吳象賢律師受任凱維行常年法律顧問並代表聲明

本律師受任凱維行常年法律顧問，茲據該行聲稱：本行首先在國內製造彈簧烟匣，並以上開凱維商標使用於該烟匣商品，業經分別呈請主管部給予專製權及商標專用權在案，嗣後無論何人不得抄襲仿造，即請貴律師代表登報聲明等語，合代啓事如上，有侵害該行營業信譽及一切法益者，本律師當盡依法保障之責。

凱維行康腦脫路五七七弄一五九至一六一號 電話三六三三六

凱維專用暨商標權

彈簧烟匣專製權 禁止仿冒抄襲啓事

高德律師代表吳顧文琴君聲明繼承母顧沈氏遺產暨產證遺失啓事

據吳顧文琴君稱：先母顧沈氏於本年六月四日在常陰沙被匪傷害，不幸於六月九日逝世，翌日始得噩耗，檢查之下所有一切產證被匪散失，不全文琴依法繼承一切產證，現正在查明整理中，無論何人取得上項產證概行作廢，為特委請貴律師代表登報聲明等語，前來合代登報聲明如右。

高德律師事務所 馬浪路新民邨卅五號 電話八一九七〇 重慶路咸益里五號 電話三七六四四

中國磚瓦廠股份有限公司召開創立會

本公司業已籌備就緒，茲定於六月二十八日下午二時假座寧波路七六號錢業公會舉行創立會，屆時務請各股東準時蒞臨，除函達外特此通告。

中國磚瓦廠股份有限公司籌備處啓

幣值更變後之房租問題

當局研究公允辦法

預料不久即將頒佈條例

希望同時適用於二房客

上海泰晤士報云、頃悉、關於房租從舊法幣改為中儲券後、如何計算事、預料官方不久將頒佈條規、聞工部局與日總領署人員、刻正討論此重要而複雜之問題、對於各方面咸予研究、俾獲得於業主與租戶雙方俱稱公平之決定、就表面觀之、此事僅牽涉業主與二房東、實即最受影響者、乃本市盈千累萬之三房客也、工部局某員謂、「當局已明瞭房租問題、對於全體居民、均有重大關係、」聞某大地產公司、已將全部房租、照百分之六十六比率、從舊法幣折為中儲券收取、另一地產公司照百分之七十比率折收房租、倘有某法商公司則堅持房租須照原來舊法幣數、改收中儲券、否則囑租戶遷出、更有多家地產公司、非照原來租金數、改收中儲券不可、否則囑租戶靜候當局對此重要問題發表正式佈告、一般人均希望官方不久即對房租問題發表佈告、庶能清除業主與租戶間現有之爭執與惡感、更望當局於佈告中聲明償付房租之條規、匪特應用於業主與二房東之間、抑且適用於二房東與三房客之間、以防流弊、

下星期四停糶洋米

七月三日限售一天 米號月底進戶口米

兩租界計口授糶、已定下月六日實施、買米證之發給、自二十二日開始後、繼續頒發之中、預定發至七月四日可以竣事、明日星期、停止發證一天、茲錄各情如次、

下星期四停糶洋米

據大通社記者探悉、公共租界米號、應於七月二日（星期四）出糶之碎米、因須準備實施授糶關係、已由米糧管理會、通知各米號、暫停出糶、故米號亦毋庸於本月二十九日（星期一）向米糧辦事處領取實單、本月三十日米號出售之碎米、為實行計口授糶前最後一次零售米、

七月三日限售苞米

各米號於七月二日雖停售碎米、惟於三日（星期五）改售碎苞米一天、每升計售儲幣二元二角、每人限購一升半、是項苞米、已由米糧辦事處委托禮和洋行碾軋中、限米號於本月二十九日付款出貨、其每包進價為儲幣一百九十八元三角、計重二百零四磅、

米號月底進戶口米

本月三十日兩租界與工部局米糧管理會訂有零賣契約之六五九家米號、向米糧辦事處付款、首次提取供計口授糶之洋米、每家米號被多為二百包、最少為三十包、共多寡則視其周圍人口疏密而異、各米號、米提竣於七月六日（星期一）、均憑米號收

法租界亦同時開始

法租界米糧管理處辦事人員稱、法租界計口授糶事宜、其所定步驟、均同於公共租界、即預定七月四日截止發給七月份買米證、而定七月六日起開始領米、數量及價目、均暫不宣佈、款付米、計口授糶至此始正式實現、

當局嚴厲取締投機黑市停業

金紗棉布等市場已解散

各種日用品價格亦回降

本埠各投機交易所黑市場、因各當局聯合採取禁止之步驟、均已先後停業、據悉中央路之紗布市場、寧波路同和里之棉紗現貨市場、愛多亞路之棉布交易所等、已完全停止非法之黑市買賣、宣告解散、此外棉布交易、當局嚴禁投機、因素在內、中外股票外幣如美金票及英金鎊等之買賣、亦樹斂跡、或全部停頓、日軍要之交易、已由日當局頒定執照制度、規定一百餘家錢莊在關係當局監督下營業、至於各種日用品如肥皂火柴等、因投、大戰、價格續降、據悉市價亦趨疲、查兩租界當局於前日發表通告、凡受中國法律管轄之一切人民或法人、米糧主管當局之核准、而擅之品物證券棧單或提單買賣或投機者、一經訊問屬實、當處以一萬元之罰金或徒刑、故一般商人開始視投機為畏途、因之物價可望日趨下游、而民生亦可愈趨安定也、

請各界人仕注意！

本公司服務忠實、向抱薄利多售宗旨、所有各貨、價格絕對按照上月份之舊幣定價以（二比一）改為新幣出售、倘蒙惠顧、無任歡迎

四川百貨公司謹啓

飛路五三六號 電話八三三七一

用鈍刀片一經機器電磨立即鋒利如新

本公司專將各種用鈍刀片及剃刀指甲剪洋刀等利器先施新磨、新磨之後三大公司等代理、然務須謹明大同不致惧大同貿易公司啓 浙江路□□弄2號 電話9□□5

容新照相館

市民證照 精究清晰

河南路交通路口 電話九七四七四

出門拍照電話通知

工部局嚴格統制菜場物品售價

調查物價從嚴取締暴利

疏通來源日方允予合作

上海泰晤士報云、確悉、工部局人員刻正透澈調查公共租界內各菜場之蔬菜肉類及家禽等食物價格、調查結果、工部局可望在最短期間、對菜場售價、有所行動、聞該局當道刻正籌擬對菜價、保持嚴格之統制、如該局已對零售店物價所施之統制然、

嚴格統制菜場售價

昨（廿五日）據工部局人員聲稱、統制食物價格、當不若統制零售店貨價之簡便、關於菜場售價以易腐物品一點為最重要、故對於販賣易腐物品者、必須給予相當補償、另一要點、厥為供求問題、四月間各種肉類俱見稀少、惟五月間各宰牲場所宰牲口、約增四分之一、肉類之匱乏、乃大見緩和、今工部局人員既準備嚴格統制菜場售價、乃先獲取關於蔬菜與家禽牛產地點及運滬費用等情之詳報、日當局亦予合作、疏通充量供應品、從四週鄉間運來上海、

澈底調查取締暴利

至於家禽運抵宰牲場時之費用、及屠宰費、市政捐等費用、與局方督察員亦加嚴密調查、然後據此統制各菜場肉類價格、聞衛生與食物督察員調查菜場售價問題、已有多時、據調查所得、菜市售價從老法幣改中儲券後、最初數日尚相抑低、但未如工部局物價統制委員會通告之減低半數、且近日又趨高漲、幾與五月杪老法幣價相等、茲市政當局希望於數日內調查菜價完畢、然後即展開取締暴利運動、屆時將請公衆予以合作、

法租界換發宵禁通行證

一九四二年上半年已行轉期之一九四一年份法捕房所簽發之宵禁通行證、將於一九四二年六月三十日滿期、持有此項通行證者、得於六月廿九日至八月十五日之間、換領新通行證、白色通行證換領紅色通行證、橙黃色通行證換領藍色通行證、申請人應呈繳舊通行證及照片二紙、並納費中儲券五元、至於八月十五日以前未轉期之宵禁通行證、一概作廢、

法捕房嚴禁販售杜米

法租界當局近正舉辦計口授糶、為貫澈此項計劃早日完成起見、故於日前將徐家匯一帶專收杜米之小型米店三十餘家、一律禁令停閉、但該項米店停閉後、所有專門販售杜米之小販、仍絡繹往來販運不絕、法捕房特派探於徐家匯一帶秘行查緝、聞前昨數天中、會拘獲此項米販多名、姑念初犯、咸予薄懲斥釋、

法華鎮火警

昨日清晨四時四十分、滬西法華鎮十七號亘昌五金號、突告失愼、一時烈火飛騰、冒穿屋頂、經救火會得訊、驅車往救、至五時許始行撲熄、除該號全部焚燬外、並波及隔鄰十一號至十八號太和紡織廠廠房、及平房多間、損失浩大、

老嫗壓傷身死

住呂班路廿六弄八十七號浦東老嫗楊顧氏、五十六歲、於廿五日下午三時半出外、經過陶爾斐斯路四十一弄內時、法工部局之第一堆棧之牆壁忽然倒坍、楊嫗不及避讓、致被壓傷要害、由捕房送往醫院不及救治身死、尸舁車入驗尸所、昨由尸屬領殮、

日美間撤僑船隻各國絕不侵犯

交換人數各為千五百名

由專輪二艘分載赴東菲

美僑撤退過程中最複雜最易變化之階段、業已過去、在華與在日之美洲官員總數約一千五百名、將由專輪兩艘分別載往非洲馬格斯、交換自美國及南美洲撤退集合該地之同數日官民、其中六百三十六人、準於下星期一晨、由義大郵輪康脫凡第號載送離滬、其餘則由日輪淺間丸承載、該輪已於二十五日晨一時三十五分自橫濱啟碇、所載美洲官民四一六人、包括美駐日大使格魯夫婦在內、該輪將在香港及西貢靠岸、分將兩地待撤美僑共約四四八人、迎載同輪駛往東非洲、而將在新嘉坡洋面、與由滬駛出之康脫凡第輪會合同行、至於在美國坎拿大及南美各國之日籍官民、已分別在紐約與巴西首都里約熱內盧登瑞典郵輪葛立浦霍姆號、繞南美合恩角渡大西洋赴東非、全程費時約三十日、撤退人中有日駐美大使野村、談判特使來栖、及紐約、舊金山、火奴魯魯、芝加哥、各地日領事、另有駐巴西、坎拿大、墨西哥、巴拿馬、秘魯、哥倫比亞、委內瑞拉及古巴各國大使公使或代辦等、據悉以上擔任載僑之輪船康脫凡第號、淺間丸、及葛立浦霍姆三艘、均已得有各交戰國不予侵犯之保證、船員及撤退人員、亦不受交戰國之干涉、日美間第二次交換僑民、傳在籌辦中、

英國官民下月撤退

繼美洲民三六六人撤三六六官美人 ……

英國僑民之撤退計劃成熟之後、英國僑民之撤退步驟、亦將次第開展、據本報記者自關係方面探悉、在中國內地及沿海口岸日統制區內之英國外交領事官暨普通僑民、將絡繹自原所在地來滬集合、寄宿地點外交官員為華懋公寓與國際飯店、普通僑民在大西路三〇一號鄉下總會、按照關係國政府協商決定、遠東英國官民之撤退數亦在一千五百名左右、自華啟行者由日郵輪鎌倉丸載運、共約八百五十名、其餘六百五十名、則由龍田丸輪分別自日本香港及西貢等地接送赴指定之交換撤僑地點、兩輪大致於下月杪同時分自上海與橫濱駛出、而後在南洋海面會合、同行駛往東非洲、至於本埠英僑總數為四八五四人、登記撤退者不及一半、大抵彼等須在外交領事官及外埠僑民撤退之後、始得返國、故首批定不

及成行、縱能撤退、其數恐與目下待撤之美僑相同、僅寥寥數十人而已、

槍殺事主劇盜落網

北京路二百六十六號一樓六十四號房間方誠一所開之熙覽紗號、於去年四月二日上午十時半、突有盜匪數名持械侵入、其時該號職員汪遂孫、忽將門猛力關閉、致二盜已入、餘盜被局門外、入內之二盜氣憤之餘、一盜突出手槍向之開放、彈中汪之腹部、一面不敢劫物、忽忽奪門而逸、經方報告捕房、將汪遂孫車送同仁醫院醫治無效、延至翌日身死、屍送驗屍所驗明、飭緝兇犯在案、茲經榆林路捕房華探陳福康、周錫昌、於昨在法租界公館馬路拘獲是案之犯紹興人吳銀舟二十八歲一名、帶入捕房押候查明解辦、

滬寶木炭車開駛

茲有泗涇旅滬石君、為便利滬寶交通計、創設滬寶木炭汽車公司、專駛行上海七寶間、上海車站在法租界維爾蒙路一四四號、（即外國墳山對過）電話八四七六六、可以詳詢一切、

康福麥乳精最優良、補品、新式密封裝罐、色香味俱全、飲之精力充足、康福麥乳精、因用最新式手續製造、空氣不能侵入、味之香醇、始終如一、飲者無不稱讚、購買時認明康福牌麥乳精、方不致誤、

正德藥廠發行

康福麥乳精

上海公共租界工部局布告

第五九六八號（為訂定人力車租價事）

為布告事照得自本年七月一日起本局核准之公用人力車租價每輛每日至多新法幣三元五角（甲）公共租界工部局照會之人力車將永遠吊銷在內（乙）包括車資表業經本局核准於上海公共租界工部局公用人力車照會得於七月一日起施行合特布告周知此布

第五九六九號（為訂定公用人力車車資事）

為布告事照得本局核准之公用人力車車資自本年七月一日起施行按照路程計算（甲）首一英里或不及一英里新法幣五角其後每半英里或不及半英里新法幣五角（乙）按照時間計算首一小時新法幣三元其後每半小時或不及半小時新法幣一元五角每次最少車資新法幣三元合特布告周知此布

西歷一九四二年六月廿六日公佈

訃報

恕訃不週

顯四庶妣梁太宜人痛於中華民國三十一年五月念二日即夏曆四月初八日巳時壽終內寢享年五十五歲叨在誼末恐計未週哀此登報訃聞 鼎惠懇辭 謹擇於國曆六月廿七日夏曆五月十四日在西摩路八十號本宅家奠

孤哀子 陳其均 泣涙稽首
孤哀哀子 其澤 泣血稽顙
孤哀子 其標 泣涙稽首
生慈侍下

訃聞

荊室周夫人於六月二十一日下午十一時三十分鐘蒙召歸天茲定於二十七日下午二時（新鐘）在膠州路萬國殯儀館大禮堂謹遵基督教儀式舉行大殮並是日下午四時命幼輩扶櫬安葬於靜安寺工部局公墓謹此報

葉志清 賢剛 季子成 蕃竹平 浩爵齋 德昌壽 偉柏年 孫 貽 序 謹啓 芳良善嘉慧榮華宏

治喪處 膠州路二〇七號萬國殯儀館 公館馬路廿九號新順記五金號

註冊商標 狗頭老牌 精工織染 馳譽全國

男女蘇紗襪

鴻興織造廠榮譽出品

發行所 南京路慈淑大樓三一一號 電話：九一〇〇一轉

製造廠 法租界菜市路二〇三號 電話：八〇三二一三一號

樂園殯儀館

首先發明 瓦斯汽車 迎接遺體 不另取費

全滬獨一 電氣樂隊 大禮廳 經濟廳 廿五元 不加車費 宮殿廳及各式大小花廳一概不加車費雜費 另備團體客車便利送客 寄柩自二元起 花園寄柩六元起

電話二三〇一六轉接各部 日夜服務 經理室二三〇一三 地址大西路停信路口

嚴大生壽衣莊

法大馬路西新橋口 電話……八一七二八

花色齊備 價格公道 定製壽衣 約期不候

上海特別市商會整理委員會通告

本會定於本年六月二十八日下午二時召集全市各同業公會代表大會，屆時希各會代表準時出席，特此通告。

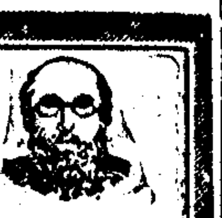

不痛不麻 奏効如神

大學眼藥

772

止疼退痛 熱去風濕

加當

何必忍痛 請服「加當」

「加當」乃婦女良伴 月事疼痛不舒服之穩能見效

BAYER

性病專家 張克倫醫師

擅治花柳生殖泌尿器病

張克倫醫師創設克倫醫院二十餘載，經驗豐富，手術高超，採取泰西最新治療法，明於辨症，審於用藥，對於淋濁，下疳，梅毒，橫痃，婦女隱病以及性神經衰弱等症，俱負責根治，迅速痊愈，永無後患。

時間：上午十時半至十二時半，下午四時至七時。星期日下午停診。門診三元五角

院址：虞洽卿路遠東飯店對面克倫醫院。電話：九〇八七八號。

內科雜病 喉科專家 張禹九

遷移威海衛路同孚路東永吉里三一號 電話 六二三四九（搬後再報號碼）

普濟戒煙 專家主持 歷史最久 穩妥舒適

隨時入院 個別施戒 章程面索

戒煙科主任夏蒼霖醫師負責主持

普濟醫院 陶爾斐司路三八號 電話八一〇二七

唐拾義 退熱丸

此丸為唐拾義老醫師四十餘年之經驗良方，藥性和平，見效特速，對於下列各熱症均有特效，凡患 流行感冒 四季瘟熱 腸熱 肺熱 斑疹發熱 食滯發熱 痲痘發熱 產後發熱 小兒發熱 頭痛發熱及其他一切發熱或類似瘧疾之流行熱症，一服此丸熱退病消

本市各藥房百貨公司煙兌店均售

上海愛多亞路廣西路口 唐拾義藥廠發行

附告：如屬連日隔日三日寒顫發熱出汗按時發作寒熱往來之真性瘧疾須服本廠瘧疾丸，惟近來瘧疾丸原料缺乏，為減免不必要之虛耗起見，如非真性瘧疾只有發熱而無發冷者請服退熱丸便能見效

內服驅梅聖藥

新阿斯拔爾撒

藥性和平、服法簡易 預防梅毒 功效奇偉

主治 一二三期梅毒・梅毒愛症・帶毒預防・瘧疾・蟲痢・熱病・耳鼻・歸熱・各種貧血・瘋・楊梅・癬・皮膚等病

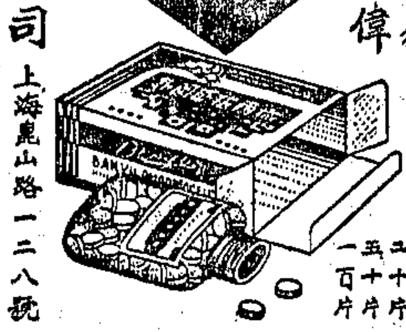

包裝 二十片 五十片 一百片

本埠各大藥房均售

萬有製藥股份有限公司 上海鳳山路一二八號

內服外搽 家用良藥 天下第一

大王油

總經理 長久藥行 廣東路五一號 電話一〇九六九

試用券 憑券附中儲券一元五角（郵票四分八分通用）當即寄奉大王油一包以供不時之需（祇限本埠） 姓名 住址 （申）

痔疾救星

痔疾之苦 痛癢難忍 膿血淋漓 坐臥不寧 或如針刺 或有腫痛 便後脫肛 痔核痔漏

請即內服「驥製化痔丹」 功能 祛濕熱 止痛癢 解血毒 治痔漏 ▲消痔核 通大便 滑腸胃 防脫肛 去膿血 功效出衆

外搽「驥製惡痔去管膏」 功能 消炎 退腫 止痛 止血 收斂 去管 解毒 防腐 去膿 殺菌 清涼 滋潤 ▲各種痔疾 均可治療

▲如能內服外搽 雙方並進 斷根尤速▼

上海 山西路 寧波路口 轔香廬藥房 電話聯貨 九一六五二

法租界下星期一領米證地段

關於發給購米證、法當局茲再通告下列各段之二房東或戶長、希於本月二十九日（星期一）上午八時起、赴其管轄區內之警察署領取購米證為要、

▲麥蘭區 （第五七段）東自來火街・法大馬路・新橋街・（寧波路・八里橋街、（第九五段）民國路・寧波路・八里橋街、（第六一段）法大馬路・菜市街・東自來火街、（第六三段）八里橋街・菜市街・愛多亞路・西自來火街・（第六四段）八里橋街・法大馬路・西自來火街・菜市街、（第六五段）法大馬路・西自來火街・寧波路・八里橋街、（第六六段）愛多亞路・敏體尼蔭路・菜市街・八里橋街、

▲霞飛區 （第一三七段）辣斐德路一九六一一六〇、貝勒路四八二一五七〇、上午八時至十時、西門路九九一一五一、馬浪路二七五一四三九、上午十時至十二時、（第一三八段）勞神父路三六二一四一四、貝勒路五七二一六三〇、下午二時至五時辣斐德路三〇一一三七七、馬浪路四五一一五九三、（第一四五段）勞神父路四二六一五五〇、馬浪路四五四一五六二、上午八時至十時、辣斐德路三八一一四五一、薩坡賽路一八七一二三五、上午十時至十二時、（第一五一段）辣斐德路四五四一五〇六、薩坡賽路一一〇一二三八、上午八時至十時、西門路一八七一二四九、呂班路一五三一一七九、上午十時至十二時、（第一五二段）勞神父路五五二一六五〇、薩坡賽路二四〇一三一六、上午八時至十時、辣斐德路四五五一五五五、呂班路一八一一二一九、上午十時至十二時、

▲中央區 （第一五六段）環龍路・陶爾斐司路・呂班路・辣斐德路・馬斯南路・（第一五七一一五八段）霞飛路・呂班路・麥賽爾蒂羅路・華龍路、（第一五九段）蒲石路・白爾部路・霞飛路・貝諦鑾路、（第一六〇段）巨籟達路・福煦路・白爾路・蒲石路・貝諦鑾路、（第一六四段）巨籟達路・貝諦鑾路・蒲石路・聖母院路、（第一八四段）福煦路・聖母院路・巨籟達路・邁爾西愛路、

▲福煦區 （第一九七段）環龍路三七五一五六一、亞爾培路三〇四一三四二、霞飛路九五五一一〇三三、拉都路一五一一〇一、第一第二保上午八至十時、第三第四保上午十至十二時、第五第六保第七保下午二時至四時半、（第二二一段）西愛咸斯路四一八一四九〇、第一第二保上午八一十時、祁齊路一一一一三、第三保上午十一十一時半、畢勛路六三一八九、台拉斯脫路二一七〇、（第二三〇段）趙主教路七九一一三一、第一第二保下午二一三時、普鐘路二七四一二七六、第一第四保下午二一四時半、麥琪路二五一一三五一、霞飛路一三三三一一四一四、白賽仲路一〇一二四、（第二三一段）趙主教路二一一一五四、第一第三保、上午八一十時、麥琪路一四五一一三三一、第四第五第六保、上午十一十二時、巨潑來斯路一一一四一、第六第七第八保、下午二一四時半、普鐘路二〇〇一二七〇、

▲貝當區 （第二九六段）海格路八〇三一六三九、白賽仲路二七一一三一七、上午八一十時、高爾蒂愛路北面平房、雷上達路平房及同路六五弄、（第二六七段）愛棠路一八四一一九〇、台斯德朗路一三五一一九三、姚主教路一四五一一二九七、貝當路八四〇一八四四、上午十一十二時、（第二四五段）潘爨路三一一七七、霞飛路一六六一一一六六三、高恩路三〇一一一〇二、麥尼尼路一一一〇、下午二一三時、（第二三八段）霞飛路一四六九一一五六七、貝當路一〇一一七六、高恩路三〇、巨福路一六、下午三一四時、（第二六〇段）霞飛路一七五一一一八四九、汶林路一〇一一一八二、麥尼尼路一二六一一八二、愛棠路一〇一一一〇九、下午四一四時四十分、

領取米票記 甘草

最近兩租界實行計口授糧，先發米票，然後再憑米票購米。此項辦法，非常公允而且完善。我是住在法租界福煦區，昨日適值領取米票之日，親自去善鐘路巡捕房領取。手續異常簡捷，今就見聞所及，略述於後，以告尋貴之戶長作參考也。

在領米票之前一日，余訪友人於霞飛路，談及領取米票之事，聞須排隊守候，仍多麻煩云云。余亦，為此事人多繁雜，無論如何不甚簡便，豈知不然，事實與理想相反。先是，保長頗為熱心，在發米票之前夜，先向其所轄下之住戶，收取戶口證，五六月份房捐票，及戶長圖章，圖章必須會鈐印於保甲誓約書上者。保長將住戶之聯保號數戶數寫明於房捐票之後面，然後交回各戶長，并通知各戶長於明晨八時半，約集去捕房領米票。迨至翌晨，熱心之保長復至各戶通知前往。余適在晨餐，各戶已行先去，至九時欠十分鐘，搭電車前往捕房。至則見男女持戶口證及房捐票者，雜立庭中。捕房領米處各門前，懸有牌子，寫明某路某號至某某號，余即向應走之門走去，各門前有一巡捕及一保甲長看守，索視余之戶口證，認為無誤，但承告以須挨次魚貫而入。余乃編排於應排立之地。站於余前者僅二人，片刻間前余者已領得米票而去。余挨次而進，將戶口證與房捐票交第一職員，由其登記，并由其將戶口證與房捐票轉交第二職員，第二職員以余所應得之米票數連同戶口證及捐票交與第三職員，由第三職員處鈐蓋戶長圖章，即將圖章交去由其代為鈐印，至此手續完了，而米票亦已到余手。戶口證房捐票及圖章自亦一收回。所費時間僅五六分鐘，簡捷而有秩序，實屬可讚。

米票每張為四聯，為第一二三四期，每期之上均印出購米處之號數，捕房交付米票之時，連同附送印就出售米店之號單一紙，按照米票上所印之號數，再檢查米店號單，一查即得。

法捕房發放米票雖極簡捷，但極認真。當第一職員檢查戶口證及房捐票時，對於所住之人數，認真校對，如有增多及缺少，必嚴格詢問，所發之米票數，在第三職員處亦經檢點無誤，然後交與戶長也。

聞有若干戶長，對於領取米票一事，視若無足介意，以為家中存有餘糧，并以為計口授糧後，仍有杜米可購，何必多此麻煩。余以為不然，領取米票乃屬權利，況余家又無餘糧，即將來仍有杜米可買，其價必甚昂貴。總之，兩租界發售米票辦法，極為完善，頗可讚許。而法租界之簡捷，全賴辦法之完善也。

夏令或將供給 純麵粉麵包

上海泰晤士報云，本市麵包店昨日（二十五日）謠傳兩租界於夏令或將供給純麵粉焙製之麵包，此說雖未能獲官方證實，惟一般人相信，當局將有此舉，良以含苞米粉之麵包，於炎夏極易發酸也，發售純麵粉製麵包事如果實現，其售價是否照舊抑將提高，現尚未知，

致遠中學暑校招生

致遠中學開辦以來，深得社會人士信仰，該校向以救濟清寒學生為宗旨，每學期免費學額超過總數百分之三十，絕無限制，下學期定九月一日開學，第一次招考新生為六月三十日，考期前一日報名截止，學雜費高中一百二十元，初中祇收一百元，地址福煦路九星大戲院對面三百八十四號，同時該校暑期補校，亦於七月一日上課，收費每科高中八元，初中僅七元，簡章備索，

痔科陳濬醫師

醫時絕無痛苦痊愈迅速 治療期內可以照常工作

滬東門學醫積十餘年臨床經驗

專門根治痔瘡便血痔漏成管肛門裂痛等症不論新起久患負責徹底斷根療法不用刀割 治愈斷根者已萬餘人首創絕無痛苦一次手術永遠斷根

診治時間上午十至十二時下午四至七時 新世界隔壁中法藥房 電話92851

逢痛即止

快過打針

（醫學）（博士） 唐太平止痛丹

主治頭痛牙痛骨痛氣痛月經腹痛服後立刻見功

愛多亞路唐拾義經理 本市藥房烟兌店均售

滬西憲兵隊破獲偽造儲券機關 搜出五元券二萬四千餘張

何雲輝原籍浙江現年四十二歲，前因戰後失業，與偽造法幣犯田德勝共同使用偽造之中央銀行等紙幣，嗣畢發田被逮入獄外，而何則以生計頓失憑藉，遂與田妻及韓某等繼續偽造中央儲備銀行所發行之中儲券，在市行使，旋為滬西憲兵隊得悉，遂密遣人員，馳往勞勃生路大旭里三九九八號，當場將何拘獲，並搜出中儲偽五元券二萬四千七百五十張，而韓則聞風逃逸，經審訊後，供認不諱，即行連同證物一併解送法院依法懲辦，

夫故生活艱難 全家窒息 一子斃命餘垂危

廣東婦人陳王氏，年四十歲，生有子女三人，長子陳國柱，年十八歲，次子國鈞，年九歲，女彩霞，年十六歲，同居於法租界甘世東路二三五弄十五號二樓，其夫陳正榮，向在校中執教，於八一三滬戰發生時，因事行經大世界，被炸彈炸斃，其生活及其子女教育費，均由其大伯陳謨（係兒科專家設診所於霞飛路一四一號）貼補，得以勉強維持，最近因生活高昂，經濟

異常拮据

不得已長子國柱，女彩霞，被迫輟學，祇國鈞一人在甘世東路甘村龍門小學肄業，陳王氏由人介紹至霞飛路三七弄三號盧梁氏家為女傭，工資所得，貼補家用，不料於三日前，盧梁氏有手飾箱一只，內藏金飾及法幣六百元，銀行存摺一扣，突然不翼而飛，遍尋無着，盧氏疑係陳王氏所竊、將其辭歇、陳王氏返家後、因含冤莫白、又感

身世淒涼

頓萌厭世之念、於前日（廿五日）晚飯後、其子女均睡覺、該氏即將煤爐移至房中、添加煤球後、將窗門緊閉後、該氏即與幼子同眠、至昨晨九時許、龍門小學學生到齊後、由教師點名、發覺缺少陳國鈞一人、即派人往陳宅詢問、不料抵陳宅敲房門、並無應聲、甚為詫異、由人將其

均中煤毒

房門撬開、始知覺母子四人、除其幼子陳國鈞、斃命外、其餘均面色慘白、昏迷不省人事、立即報告捕房、召車將母子四人均送廣慈醫院、陳國鈞因無法挽救、屍體轉送驗屍所候驗、陳王氏及其子國柱女彩霞、均受毒極重、性命垂危、

自殺併誌

甬籍婦人周鄭氏、今年卅二歲、在辣斐德路五七五號陳姓家幫傭、旨因感觸致生短見、於廿四日下午五時吞服來沙而藥水自殺、經人發覺、即送廣慈醫院、經予灌腸施救、吐出毒液後、至七時回家、詎至翌晨六時、餘毒復發、再送該醫院救治無效、至次日下午三時身死、

服毒自殺抑毆傷致死 王惠卿死因不明

事前因細故與鄰居仇莫能解 醫院診斷服毒法醫認有傷害

博物院路八十八號上海毛絨廠高級職員楊啟庭、與其妻楊鈺（北平人二十四歲）、弟楊翼民（實豐保險公司職員）、同居於江西路三七四號上海大樓三十七號至三十九號房間、雇有李姓女傭一人、乃本年五月十六日該女傭因生煤爐、其煤烟吹入對宗四十四號房間皖婦王惠卿（五十二歲向在紅十字會充任看護）之房內、

致起衝突

當時王即將煤爐用足踢碎、經李傭報告女主人楊鈺、楊即向王交涉、要求賠償、遂起爭執、互相勸武、從此日日爭吵、仇莫能解、不料至是月二十一日中午、王惠卿突更換新衣、至楊家內坐而不去、未幾、面色大變、時楊啟庭親狀、知事不佳、急將王車送仁濟醫院、經醫生診斷為

曾服毒物

施以灌腸等急救方法、

但延至廿三日竟不治身死、經中央捕房得報、由華探目馮起山調查得死者於未至楊家前、將所有衣飾送交上海大樓管理員馬忠信處、且在其房內檢獲遺留之字條、內謂若馬先生能辦理此事、我不會死、但是馬怕楊姓、一面並將王屍舁送驗屍所、經法醫候光迪檢驗、表面無傷、而死者之侄王竟成堅稱係被

毆傷致死

故予以剖驗、經候法醫驗得死者胃中無毒、且有瘀血、或有傷害毆死情事、捕房以法醫之報告、恐有傷害毆死情事、然以法醫對楊鈺及楊翼民依傷害致死罪提出控訴、已由法院出票傳訊、故王之死因究屬服毒自殺、抑為被傷害而死、須經審究後方能斷定、

▲昨日本報發報時間六點卅分

體育新聞

夏光盃籃球今日閉幕 四路雄師奪取冠軍

華南對強星 氷隊戰南華

二屆夏光盃籃球賽、參加者共十四隊、分夏光二組、今日最後二場、下午五時起在夏光中學球場交綏、二場均屬決賽、首幕乃光組氷隊逢南華、氷隊會參加青晨友盃、戰績卓著、南華乃華南之支系、陣容堅挺、兩隊在該組中均保不敗、二場夏組華南決戰強星、前者為首屆盃賢盃籃球冠軍、強星在錢旭滄指導之下、戰鬥力極強、屆時決鬥、定有緊張演出、不售門票、秩序如下、

氷隊——南華（光決）下午五時

華南——強星（夏決）五時三刻

（氷隊）沈敏（領隊）劉和鈑（隊長）徐國安・朱世銓・季有崑・顏鳴謙・李肇和・倫潤周・蔣申法・（南華）劉伯材（領隊）劉福善（隊長）林嘉祥・陳觀濟・鄭家彪・陳伯仲・何金貴・李寶昌・鄧英奇、（華南）劉伯材（領隊）劉福善（隊長）許少屏・關祿昌・張岱松・劉福基・陳伯仲・盧炳祥、（強星）錢旭滄（指導）黃培鈞（隊長）許有政・高錫麟・王克明・沃賢剛・黃中之・呂松鑫、

西僑盃乒乓結束 猶太樂膺冠軍

滬西僑盃（團體乒乓錦標賽）由地飛・福流脫・飛希門等主持、參加者共八大強隊、包羅海上第一流西人名將、競爭異常劇烈、逐鹿結果、由蘇亮爾・猶太・培德三隊奪得決賽權、最後決賽結果、猶太風芒畢露、連勝培德兩雄、以七戰全勝之成績、榮膺冠軍、蘇亮爾力挫培得奪得亞軍、培德兩戰俱北、退居季軍、昨晚七時假馬霍路一八四號俄軍司令部體育室舉行盛大給獎典禮、到來賓二百餘人、並請乒乓界領袖陳霖笙氏暨棋佈硬球乒乓會理事宋治金小姐行授獎禮、計冠軍猶太獲大銀盃一座、金質優勝獎牌七塊、亞軍蘇亮爾獲大銀盾一座、銀質優勝獎牌七塊、最後陳霖笙君以英語致勉詞、由地飛答謝而散、

航業盃小球賽

航業盃小球聯賽、今日下午二時起有五場、秩序如次、北門—正興協（航）下午二時、雷隊—鐵騎（盃）下午三時、培雲—同順（盃）下午四時、X隊—W隊（盃）下午五時、晨鐘—積穩（航）下午六時、

小型足球聯賽

首屆小型足球聯賽、今日共計五場逐鹿、下午二時起在膠州路貧兒教養院球場、該賽始終保持不售門票為原則、中以金象對小混一役必有精彩演出、今日秩序如次、

同濟—嵐健（丙）二時
經緯—曉新（丙）三時
瑞記—商聯（丙）四時
小威—亞青（乙）五時
金象—小混（乙）六時

▲明日（星期日）

勵力—華洋（丙）二時
華捕—鴻章（乙）三時
小龍—合羣（乙）四時
友聲—合羣（甲）五時
龍威—聖芳濟（甲）六時

大新畫廳舉行

南北名家書畫展

上海孤兒院籌募經費徵集

日期：六月廿七日起至七月五日止

古今名人書畫古玩展覽義賣

歡迎義買 救濟孤兒 賞古行善 一舉兩得

神童錢海龍大書家袁希濂先生准於明日（二十八日）親臨當場對客揮毫同時畫蘭專家鄧懷鋒先生對客揮蘭凡愛好三先生墨妙者請准時蒞臨而洽幸毋失之交臂 日期六月二十日至三十日

地址 南京路虹廟東首女子銀行大樓進修補習學校及河心中學教室

黃金大戲院

地址八仙橋 電話八四〇一一

座價 中儲券 六元九角・五元七角・三元四角・二元三角・一元七角・一元一角・五元 三成捐在外

今天（六時正）夜戲 張國斌 蓋三省 鐵蓮花 高雪樵 劉寶亭 兩將軍 袁世海 紀玉良 趙志秋 黃金台 程少餘 李世霖 芙蓉草 黃桂秋 孫盛武 韓金奎 曹雪芹 周美人（王老虎搶親）

▲明天日戲▼ 曹雪芹 鴻鸞禧 高雪樵 劉世勛 大泗洲城 孫盛武 袁金海 李世霖 （全部）應天球 除三害 紀玉良 （特煩）張哲生君 捉放曹（宿店代） 程少餘 俞振飛 黃桂秋 韓金奎 蓋三省 （全本）春秋配（別家起演全）

▲明天夜戲▼ 蓋三省 送親演禮 張國斌 小三麻子 高雪樵 程少餘 曹雪芹 ◆全部◆ 長板坡 漢津口 袁世海 李克昌 紀玉良 孫盛武 李小龍 （全本）奇冤報（行路起演至公堂止） 韓金奎 俞振飛 黃桂秋 李世霖 李富春 玉堂春（會審帶三堂）

★新戲預告★ ▲本院平劇基本全體演員通力合演 雁門關 久負盛譽巨幅偉構唯一佳劇首尾貫串 一至八本八場全演！ 密切注意即日公演

上海時疫醫院

為籌募基金特別商請 協社諸大名票會串平劇

假座 八仙橋 黃金大戲院 電話八四〇一一

今天下午十二時起日戲

戲碼前後依抽籤先後為序

嚴彼舫君（趙廉） 王廷魁君（宋巧姣） 李克昌藝員（劉瑾） 法門寺

賀伯年君（孔明） 借東風

陶根榮君（劉世昌） 韓金奎藝員（張別古） 烏盆計

張中原君（徐策） 法場換子

朱傳茗君（白娘娘） 顧禎祥君（許仙） 張傳芳君（青兒） 斷橋

虞季眉君（潘巧雲） 王程應君（石秀） 韓金奎藝員（潘老丈） （全本）翠屏山（殺山 准代）

座價 五元 四元 二元五角 二元 五角（連捐在內）

本場每位隨票贈送百福行出品百福油一包

更新舞台

電話九七一七七・九三〇七二

座價 中儲券

今天夜戲 新雁芳 春香鬧學 傅德威 金鎖陣

明天夜戲 新雁芳 雙金蓮 傅德威 戰滁州 新雁芳 紡棉花 傅德威 金錢豹

宋義增 高德松 葉盛茂 趙松樵 宋寶羅 孫劍秋 劉文魁 李瑞亭

全部 哭秦庭

明天日戲十二時起

劉傳德 宋寶羅 趙松樵 葉盛茂 高德松 孫佩卿 全部三國志

上海戲劇學校

假座斌記更新舞台 電話九七一七七・九三〇七二

座價 中儲券 ◀附收娛樂捐三成在外▶

今天日戲 下午一時開演 二次公演 長亭會相 鳳陽花鼓 青衣唱工好戲 宇宙鋒

◎初次上演文武唱做名貴傑作◎ 黃忠三十功

下週公演 星期三加演精彩劇目 請注意本校廣告

新戲預告 四平山 密切注意 即將公演

鑫記 大舞台

電話九〇二〇〇 九二〇二〇

林樹森領銜新貢獻

今日夜 明日兩場

老牌（全部） 白蛇傳 臨別在即勿看可惜

雙盜仙草 水漫金山 斷橋 合鉢 狀元祭塔 （大段聯彈） 林樹森 曹慧麟 雷峯塔

南天門 大開打 新出手

茅山捉妖 死勿買賬 活蛇咬斷吞吃

榮記 共舞台

對號入座 上午十時開始售票

今天明天 日夜兩場 老牌白蛇傳（盛況空前 口碑載道）

新奇佈景 難得看見 真雲上台

···白娘娘雲裏現身···

人與蛇鬥 二場偉大開打 （去年不分勝負 今年再決雌雄）

王桂卿 王富英 領導 陳桂蘭 加入打 李春如 狠 真凶蛇

天蟾舞台

北京鴻春社科班 日二十點 夜六點半

◀今天日戲▶ 穆桂英（前後本） 太史慈 打漁殺家

◀今天夜戲▶ 別姬 霸王 速演 蕭何月下追韓信

程派青衣坤角花衫 秦 廿七夜 霸王別姬 蘭 廿八夜 玉堂春 英 廿九夜 王寶釧

◀明天日戲▶ 三本鐵公雞 太君辭朝 女起解 三堂會審

◀明天夜戲▶ 十八羅漢收大鵬

中央運動場

回力球 日場二時半起賽！ 單打十盤

明天日場二時半！ 香檳大賽 香檳票開搖獎彩！

張園游泳池
每日上午九時開放
健美樂園 夏之天堂
(游泳券)上午五元 下午七元
(參觀券)三元
上午入池可游整天
·本園附設·
水上飯店
◁特請麥瑞名廚▷
上等原料 名手烹調
水上炒鷄 紅燴牛尾
餐券十元

大華
最後三場 二時半 五時一刻 九時 八時
一瓣心香 再世孽緣
心底創痕 情天浩劫
瑙瑪希拉 華立德 區李 華萊斯 不朽偉構
折翼成大恨 幾許斷腸血和淚
聚首豈偶然 畢竟共命夢裡魂
天長地久
明天獻映 大導演范克達鉅構
愛斯基摩
風雪光地·原始生活·野性戀愛

美琪
今天二時半 五時一刻 八時一刻
賈萊古柏 瑪黛琳卡洛兒
西席地密爾至尊貢獻
NORTH WEST MOUNTED POLICE
全部五彩
紅騎血戰記
火光燭地殺聲震天碧血染沙白骨撐野
明天起 星期三止獻映
碧血黃沙

國泰
今天二時 五時一刻 八時一刻
泰隆鮑華 林達黛妮兒 麗泰海華絲
BLOOD AND SAND
全部五彩
碧血黃沙
媚眼勾取靈魂!鮮血博得榮譽!
明天起 星期二止獻映
革命叛徒

大光明
今天 明天 兩時 二時半 五時一刻 八時
看!英美艦隊擊滅之實景!
(日本海軍勝利之記錄)
擊滅英美大海戰
天天:座價上下一律二元
星期二起獻映 瓊維斯,勞芳奧立倫登傑作
蝴蝶夢

南京
今天二時 五時一刻 八時
克勞黛考爾白
雷密倫·白拉恩亞亨香艷喜劇
小雲雀
Skylark
女主人情重 浪子心恨
明天起 星期三止獻映
人間地獄

金門
二時半 五時一刻 八時
鷹獎喜劇
蓓蒂維絲 詹姆士賈克奈
天賜嬌妻
星期日早場加映本片

麗都
今天二時半 五時一刻 八時
野性的呼聲 神秘的剛果
明天四場加映早戲

皇后
今天四場 二時 四時 六時 八時半
明晨十時早場 一律一元五角
古裝巨片
關東名媛 鄭曉君 主演
胭脂
香艷 神秘 撲朔迷離

新光
今天二時 五時一刻 八時半
寶座鼎盛 本片始終有味有勁
王氏四俠
古典美人 張翠紅 王引 領銜主演 千人合演
明晨十時早場

滬光
明晨十時早場 上午一律八角 下午一元
二時半 五時 八時一刻
上午售票!趕快預購!
上下兩集一次映完(全部國語)
龍爭虎鬥
資本三百萬 俠情戰鬥香艷巨片 中華電影公司發行
美國東 肉感 白玫
人人說好天天客滿

大上海
明晨早場 十時半映 一元五角
今天三場 二時半 五時一刻 八時
月夜偷情 村姑夢斷 湖上泛舟 佳侶如仙
導演黃漢
胡楓 徐風 歐陽沙菲 陳娟娟(合演)
春水情波

金都
今天日夜二場 二時半 八時
周曼華 白雲
袁紹梅·徐風·呂玉堃
紅杏出牆記 上下集
張石川導演 孫景璐客串
明晨十時加映一場

金城
今天日夜三場 二時 五時半 八時
明晨十時半加一場 座價元半
余琳 殷作 上官雲珠
蛇影杯弓 撲朔迷離 風聲鶴淚 驚險恐怖
鴛鴦淚
馬徐維邦編導作 藝華恐怖偵探巨片

國聯
新片 網羅
明晨十時本片早場半價
今天大三場 二時半 五時正 八時半
無上溫馨 親愛若姊妹
偏偏是情
熙春 十
童月娟
樂園思夢
三位一體主演
昨日大滿
一日起 七日起
金粉世家

中央
電話九二八一○號
時間 二時半 五時半 八時半
座價 二元五角 三元八角
今天開映
陳燕燕(主演)
標準夫人
星期日上午十時加映早場(本片)

藝美
伊洛娜 瑪珊作
兒弦心動搖 溫柔鄉 陶醉
翠堤春曉 奇蹟
葡萄春滿
湖光山色 人浪詞曉 風殘月 淑女留情

浙江
今天開映三場
時間 三時 五時 八時
都爾斯 克福 領銜主演 驚險巨片
情海狂瀾
風浪滔天 船碰冰山 石油失慎 全船炸燬
下午二時起售戲券
最後一天 明天開映 血洗黑獄記

大滬
(電話)21989
陸露明 孫大風
風流絕頂 故作香艷巨片
一夜銷魂
父親的小老婆 是兒子的情人 真是頭號邪氣人

亞蒙
時間 二時半 五時半 八時半
顧蘭君作品 大膽
人約黃昏後
奉勸小夫妻 要免淘氣 是非得好多

新新
安寺路
今天二時 五時一刻 八時半
明晨十時早場加映
詹姆士賈克奈 全部
一世之雄
數十挺機鎗勿擺

商業新聞

正頭一致狂瀉
統制聲浪日高
士林布龍頭細布各跌廿元

廠布 昨市內六底迫近、紗價猛落、又以統制諸風甚熾、人心大虛、各布一致狂跌、一六磅地球粗布一八○元、飛鴻一七五元、九磅新字一二二元、八磅振中一○九元、十二磅地球細布晨盤一六○元、後市一五七元、大鵬一五○元、富貴新單一五三元、粗細布差跌每疋十元左右、桃花女士林跌落尤鉅、二六八元開始、成交後步降至二五三元、較前日狂瀉二十一元、木蘭漂布二五五元、秦良玉一五一元、府綢嗶嘰約跌每碼二三角之譜、

東布 十二磅龍頭細布新單晨開一八七元、午收跌至一七六元、較前日收盤價慘跌十九元五角之鉅、銀行單龍頭午收為一五一元、彩球細布一五七元、飛魚一五二元、陽鶴一五[illegible]元、四君子嗶嘰紅單七元一角半開盤、跌至六元八角收市、亦跌五角四分、

呢絨西服
法租界先行減價
人心驚恐爭相脫手

呢絨與西服售價、法租界已實行降低、因遵奉法公董局穩定物價[illegible]係耳、致霞飛路西服總棄之同業、連續開會討論、議決照上月二十六至二十八日間之舊幣平均、對折合新幣、分函限價於大小各號、一律遵守、不得私自抬高、以免處罰、計議定限價如後、工資指來料者、冬季頭等係二百五十元、二等二百二十元、季頭等二百元、三等一百八十元、夏季頭等二百元、二等一百七十元、三等一百五十元、緞子西五元、羽紗另加、大衣同套頭價、雪克司根照花呢價、頭等蔴布同毛貨價、交布工資頭等一百二十元、二等一百元、三等八十元、七○七平厚呢限價一百七十五元、美豐大衣呢四百元、駝斯錦頭等三百二十元、二號二百八十元、三號二百四十元、公大海力司素色板四八十元、方格子九十元、亨達生花呢一百七十元、本廠有字花呢二百三十元、無字二百元、

公債起猛烈跌風

公債晴盤、昨市因工部局布告關係、人心不無驚恐、浮多紛紛出籠、致市價驟起跌風、散戶亦爭相脫手、丙種開盤雖為三十九元三角、但祇有五千交易、此後即由九元跌至八元、亦祇極少數成交、八元敲破後、始有正式交易、在先因求售者擁擠、致多家未能在八元以上賣出、幸場內頗有補空者、否則跌落尚不止此、公債市場、最近五年來、為現貨進出、不過聚同業於一室、以便交換意見而已、絕無從前期貨投機性質存在、實無庸其驚恐、不過此後當補一其正式手續耳、市價結果、一致下跌一元三角至二元六角、成交約二百餘萬元、茲列簡明表於後、

類別	最高	最低	收盤	比前日
統甲	四一·一○	四○·三○	四○·七○	跌一·三○
統乙	[illegible]九·○○	三[illegible]·五○	三七·七○	又二·三○
統丙	三九·三○	三六·五○	三七·六○	又二·六○
統丁	三六·五○	三四·五○	[illegible]	又二·一○
統戊	三六·八○	三五·○○	三五·八○	又一·八○

華股猛跌

昨華股疲跌甚勁、尤以新藥業更一蹶不振、百貨業下跌較劇、紡織業猶見穩定、文化業有顯著跌勢、因人心閑散、成交仍旺、茲再分記各市價於後、

類別	最高	最低	最後
新亞新	四[illegible]·○○	四○·○○	四一·○○
中法新	八○·○○	七五·○○	七五·○○
民誼	七六·○○	七三·五○	七五·○○
中英			三五·○○
內衣	三五·○○	三○·○○	三一·○○
永安	一一○·○○	九○·○○	九一·五○
新新	一二五·○○	九五·○○	一○○·○○
大新	六○·○○	五七·五○	五七·五○
商務	三二五·○○		三○○·○○
中華	二○○·○○	一五五·○○	一九五·○○
世界	一四○·○○	一三三·五○	一三三·五○
南洋烟	七六·○○	七三·五○	七三·五○
大中華	一九五·○○	一九○·○○	一九三·五○
閘北電	三三·二○	三一·○○	三一·五○
華商電	二九·○○	二七·○○	二八·○○
金城銀行			三○·○○
天利淡氣			三·○○

外股軟化

昨外股勢仍軟化、中紡買戶先喊三十八元、後三十九元、及信和三十六元七角半、均有成交、祥泰木行二十八元有買戶、電車進價六十八元、怡和紗廠四十二元、公共汽車十五元、怡啤十三元、紙業十元、售出七十

公派豆
日有供應

昨日豆類交易、愈形稀少、乃因公派豆日有供應、而自由買賣諸多困難、故問津者寥寥、市勢閒散乏神、統市祇成交青島蔴豆十二包、價二百○九元、嘉定白蠶豆五十包、價一百七十元、崇明沙赤三十包、價一百六十三元、奔牛赤豆四十包、價一百四十元、

劃頭與現鈔平掉

昨錢業公會拆息仍掛一角八分、新匯劃票據貼現率與現鈔平掉、非法之貼價經營者已不敢嘗試矣、軍用票仍為五元五角、及五角半、

豆餅禁止
棧單交易

豆餅昨因當局禁止棧單買賣而乏交易、統市祇成交蚨記豆餅六月份宿貨二百片、價為四十七元、市勢帶疲、其餘各貨亦均擯持無做開、

京冬菜已有售開

京冬菜最近由天津運來五六十罎、貨身與香味並佳、昨日售開、其價為三百六十元、查外埠去路微細、成交者僅本街而已、其勢平穩、

新鋼板
實銷清淡

新鋼板交易、素以本埠船廠為大宗、最近以來、該業納胃衰落、採辦隨之停頓、查新鋼板之移動、計可證出、故使其他用戶亦難以搜納、致實際交易一無足述、目各業將有被統制之說、致日昨以還、國戶求脫甚殷、購買者亦無心搜集、故各貨市氣殊呈軟化、行情一節、雖免跌落、刻如二厘半至七厘半花色每噸沽一萬二十元、一分至厚花色每噸喊一萬三千元、此外各貨行情、亦現呆滯之態、新盤元一萬三千元、竹節鋼條九千元、洋元方板頭九千元、

貨缺尚堅
下等香烟

香烟市面、邇來趨勢均呈疲莫能興、蓋因在霉汛期內、大致止進為吐、故無論業內外國戶、大都止手、致銷路頗為狹隘、再以近傳利賣之說、及限價貨接連派銷、同業又因銀根甚為緊迫、不得已將存貨脫手、以資週轉、買者胃量極衰、上項種種壓制、市面趨向下游、結果內市上及同業手存之下等貨、頗感缺乏、需要尚覺暢達、致價格倘俐、行市與中等貨價相差不遠、茲將昨市做開如大英牌八十四百元、老刀牌五千四百元、品海牌四千五百元、小仙女牌四千元、五華牌三千八百五十元、日烟金槍牌一千四百七十元、大樓牌一千二百五十元、紅玫瑰牌一千三百五十元、仝祿牌一千九百六十元、指南牌一千四百五十元、國烟金鼠牌一千九百元、美麗牌三千四百元、二元半、均有售出者、餘均無價喊出云、

英實走銷徵弱

英實來源不乏、市存亦尚充裕、邇因實銷呆滯、交易靜寂、但成本頗昂、故一般人心理暫抱觀望、惟昨日售出白皮貨十包、成價較之前市無大軒輊、

中報船期表

出口

班	船名	日期時間	碼頭
寧波班	萬生	廿七日下午三時	泊揚子碼頭
	常山	廿七日下午三時	泊太古碼頭
	海通	廿八日下午三時	泊揚子碼頭
	萬吉	廿九日下午三時	泊揚子碼頭
定海班(兼瀝沈家門)	華翔	廿七日下午五時	泊廣信碼頭
	新平	廿九日下午五時	泊廣信碼頭
崇明班(堡鎮·南門港)	江蘇	廿八日上午九時	外灘三號碼頭
	浙江	廿八日上午九時	仝上
通州班(任家港·天生港)	南通	廿七日下午六時	十二號碼頭
	旭亞	廿九日下午六時	十二號碼頭
青龍港班	旭東	廿八日上午十時	浦東一號仝
	華平	廿八日上午十時	十三號碼頭
滸浦班(十一圩港)	鴻豐	廿八日上午七時	泊外灘六號碼頭
	長豐	廿九日上午六時	外灘二號碼頭
口岸班	八圩港 天星橋 揚州 五圩港 天伏州 河口 余家扳 八江口 叢家橋		
	元和	廿七日中午	外灘三號碼頭
	華發	廿八日中午	外灘三號碼頭
	華祿	廿九日中午	外灘三號碼頭
	華萬	三十日下午二時	外灘三號碼頭
江北班	常陰沙 張黃港 新生港 新港		
	安和	廿七日中午	外灘三號碼頭
	華利	廿八日上午十時	外灘三號碼頭
	安發	廿九日中午	外灘四號碼頭
	新源	廿九日	泊外灘四號碼頭

欲免臨渴掘井祇須
搭寧波輪船者預早五天
搭長江南北洋輪船者預早一天
搭各路火車者儘早
一切旅行手續委託新中國旅行社辦理
地址北京路國華大樓四百號 電話九○三七○

華中鐵道股份有限公司變更電話號碼啓事
本公司自六月二十八日起電話號碼變更如左
(○二)八三二八一 (總線)接本公司內各課
(○二)八四二一○ 上海站(站長室)
(○二)八四二一一 上海站(售票處)
(○二)八四○四一 麥根路站
(○二)六一四一○ 北四川路長途汽車問訊處
原有北站問訊處電話四六五九八號現已取銷又關於火車開到時間等事請打(○二)八四二二一號接洽為荷特此聲明

滄洲書場
日場三時開書
徐雲志 蔣如庭 朱介生 薛筱卿 龐學卿 許繼祥
三笑 落金扇 珍珠塔 英烈
夜場八時開書
蔣月泉 顧宏伯 凌文君 周玉泉
玉蜻蜓 換太子 描金鳳 文武香球
飛霞路一○○三號

BALALAIKA 夜總會
●適應時序特開夜花園●
◀俄式大菜·精美可口·各項冷飲·清潔衛生▶
合此良夜 盍興乎來
電話七三三四○一

中華股票公司
代客買賣華商股票
江大路三樓 證券 四四
電話 六○七三九

成豐股票公司
靜安寺路四四九號
代客買賣華商股票
兼營淮南鹽墾各公司股票
股票田地及南通各實業公司股票
電話六○六○三

五豐企業公司
華股投資大本營
代客買賣華商股票
地址 北無錫路七十三號
電話 91331 95042 96309 96810
地產部 花園洋房 出售
本公司新設一房屋分號於愛多亞路左右佔地六畝、欲購者請與本公司接洽可也

華商股票
促進社會經濟 報工商業企業
全國創始 歷史悠久 組織健全 信譽卓著
蘇永昌股票公司
▲專營代理買賣華商股票▼
地址:九江路證券大樓二四五號
電話:九○九二五·九六四九八

福康股票號
代客買賣華商股票
地址:二馬路二五○號河南路東
電話一一二七五二號

大新
中心區域舞業權威
茶舞第一
紅星雲集·盛極一時
康脫萊拉斯(兩班獨霸東方非樂大會奏)
恩弟哥三姊妹
咖啡茶室
中午十二時起開始
中華第二樂隊
陳鶴領導 全體伴奏
石華 關華
冷氣開放(即將)

金都
精神晨舞 九時起始
天天舉行 特別茶舞
陳鶴領導
中華(大樂隊) 全體演奏 特別賣力
標準冷氣 隨熱開放
一九四二最新冷氣設備

做出牌子
天天客滿
(舞廳領袖 領袖舞廳)
高 美 米
特快 午餐 舞
新華酒家·供應粵菜

男賓 [illegible] 壹圓
集中 全滬 紅星
康脫萊拉斯
阿蓓拉(小姐) 曼萍 秦燕(小姐) 二位歌唱
中華大樂隊
天天茶舞
標準冷氣(即將開放)

國泰
中心區域最高樂府
色藝俱優全材紅星
王玉蘊
今日參加茶舞陣容
沈美麗 張美娟 費金玲
常駐本廳茶舞侯教
(高尚)茶室
一時開始接連茶舞

中央
五馬路中央旅社
日夜舉行
搖獎 跳舞
購票五元 奉送香茗
科學冷風 現已開放

驚險!偉大!實地戰爭鉅片·
太平洋風雲躍然銀幕
看此一片 勝讀世界史十大本
飽眼福 增知識
擊滅英美大海戰
開電影製作之新紀元
臻攝影藝術之最高峯
國語說明
吃辛萬苦 拍製完成
中華民族反英美協會後援
今明兩天 大光明獻映
座價上下一律二元
中華電影公司發行

康悌路 榮金
二時 四時 六時 八時
金星美藝 胡楓 舒適 陳琦 鉅片
桃花湖
明晨加映早場

北山西路 山西
二時 六時 八時半
座價 六角 三角
張慧沖主演
一身是膽

九星
二時半 五時 八時
中儲券 六角 八角
鄧秀波 蘭兒
全部五彩
青鳥
神仙船能言犬!
明日起映 現代青年 明晨早場

光華
二時半 五時 八時
顧蘭君 顧也魯
小房子

平安
兩時半 五時半 八時
泰羅鮑華 瑪黛琳卡洛兒 合演
悲壯激昂歷史巨製
忠義雙全
下期樂園思凡

黎明
最後三場 二點 五點半 八點
魯易海華 瓊納裴
奇情歷史巨片
劍底鴛鴦
明天起映 狐星淚 明天早場

光陸
二時半 五時一刻 八時一刻
湯姆孤兒歷險記
全部五彩
明天開映 英羣會

杜美
二時半 五時半 八時半
文藝鉅片
落花痕
明天早場起 熱血男兒 全部五彩

明星
平日 二點半 四點半 八點半 星期日加六點半
(新法幣) 六角 八角
今天開映
卓文君
本片明晨加映早場

滬西
二時 四時 六時 八時半
六角 八角
緊張壯烈鉅片
一門四傑
明晨上下加映早場 一律六角 幼童四角

八仙橋 恩派亞
三時 五時 八時半
儲鈔 一元 八角
今天映
韓蘭根 殷秀岑(主演)
上海淘金記
明天映 奈何天

荃薈影院
明晨(最後)早場(一場)
銀槍盜
上下四角 幼童三角
星期一准映
周曼華 呂玉堃(主演)
新美人計

皇后
南京路口 (電話)95912
水娟 姚 李艷芳 錢秀靈
紅樓夢中精華
香菱
早吃飯,早定座,請君記着

新東
北京路浙江路東首
電話92534
丹桂劇團
今天 大名新編
好媳婦
昨夜今天客滿 請早
明天日戲 好媳婦 請早定座以免向隅

大中華
廈門路
電話一九○九號
日夜點 二點半 八點起
儲鈔 一元 二元 三元半
今天日夜客滿前出
挽留筱郎
文濱 孫滔 合導巨獻
雪海香魂
明天新戲 慈母淚

璇宮
愛多亞路浦東大廈
二時半 八時一刻起
儲鈔 二元 一元
今天夜客滿前出
張惻子編 夏天導演
交際皇后
下期新戲 樂劇 亂世夫妻

新都
定座電話 九六三○七
施家劇團 今天公演
家
新編 變

綠寶
日二點半 夜八時
儲幣 四元 三元
電話 九四四四四
·限期十天滿 今至最後一天·錯過眼福
南國影后 李綺年
藍青 羅飛 沈凌 唐諾 非亞 沈潞 姜明
鄭守音 燕樂 特演
潘金蓮
修理冷氣不日開放

紅寶劇場
為白雲續演二笑事啓

紅寶
協興公司管理 新世界原址
電話九○六七二
時間 三時 八時
座價 五元 四元 三元 儲票
日夜兩場 客滿
白雲 成名傑作
二笑
領銜主演 童毅 (飾秋香)
創新劇紀錄!
定座踴躍 愈早愈妙
搬上舞台格外精采
全部歌唱 音樂 風流 喜劇
下期獻演 希世悲劇
殘紅泣
現代劇團演出

先施樂園
有聲電影
顧蘭君主演
生路
下期開映
顧蘭君主演
小房子
話劇 (日)薄情郎 (夜)梅艷史
揚州班 (日)金釵 (夜)瓦車蓬
申曲 (日)玉蜻蜓 (夜)雙珠鳳
蘇南歌劇 (日)雙珠鳳 (夜)珍珠塔
戲迷四簧 化裝蘇灘 蘇南歌劇 維揚新戲 女子越劇 名花清唱 歐美魔術 滑稽京戲

退熱止痛特效良藥 **菲拿錠** 專治各種和性熱症，百日咳，舞蹈病，流行性感冒，咽峽炎，關節炎，鼻炎，神經炎，頭痛，腰痛，痛風，神經痛，以及各種疼痛又能利尿强心血循障碍等病。功效神速 藥到病除 此藥備有一種名 勝他藥十種 分兩片 十片及百片包裝。◀公司藥房均售▶ 丙康藥廠出品

游藝界

悼言菊朋
梅花館主

閱二十日北平戲劇報，載有「名伶言菊朋病篤」消息，茲得噩耗，驚悉菊朋已於二十三日逝世，其子女慧珠少朋等，均鬻歌東省，未及趕回，身後事由其長女一人承辦，家境非常蕭條，一代名伶，如是以歿，寧不惜哉！

菊朋旗籍，爲清室貴胄，卒業於清宗人府學校，國學修養極深。出校後，無所事事，日以聽歌爲樂，於譚氏之聲容，親炙尤多，後從劇學名家陳彥衡遊，研究譚氏之學，專心壹志，刻苦相求，十餘年來，未嘗或間，彥衡嘗謂余曰：菊朋天分既高，學力尤深，傳譚氏衣缽者，舍此君莫屬；彥衡之言，雖不無溢美之處，然亦足見菊朋造詣之不凡矣。

民十之際，梅蘭芳應共舞臺之約來滬奏藝，髯生一席，即屬諸菊朋，新聲乍試，居然一鳴驚人，蘭芳謙冲，且願爲菊朋讓碼，而配飾珠簾寨之二皇娘，爾時菊朋聲勢之盛，於此可見一斑。自是以後，菊朋曾數度來滬出演，口碑均尚不惡，去歲卡爾登最後一局，亦有相當成就，惟嗓音已遠不如以前數次之清越朗潤矣。

咬字準確，爲菊朋之唯一長處，梨園界諸紅角，均望塵莫及，扮相略嫌貧苦，身上臺步，亦不甚邊式，票友出身者，大都於身上俱不考究，固不僅菊朋一人如是也。

菊朋之嗓，最宜灌片，故其在唱片界之地位，亦較其他諸伶爲優越。每家公司之出品，無一不有其法曲，第一次物克多之「法場換子」，第二次高亭之「法門寺」「寶蓮燈」，第三次蓓開之「罵殿」「四郎探母」，第四次長城之「空城計」「上天台」，均爲其成名之作，其銷行之暢，與馬連良諸名片無多讓，風頭至今猶依然存在焉。

菊朋有子女四，長女早嫁，次女慧珠，學梅派青衣花旦，爲故都四紅坤旦之一，長子少朋，習鬚生，曾拜馬連良爲師，次子小朋，習文武老生，武生戲亦所擅長，二子材質俱不劣，惜未成大器，妻二，花燭早亡故，續絃高氏，曾一度離異，現已破鏡重圓，銀幕上之高逸安，即菊朋之繼室，亦即慧珠少朋小朋之生母也。（左爲言菊朋遺影）

陳雲裳命途多蹇
嚴次平

銀幕上交好運的陳雲裳小姐，在銀幕下的命運，却非常的不幸！二年前喪失了父親，她的孝還未滿，她的淚還未乾；心坎中的創傷還未平；突然她的慈母又蒙主召歸了。陳老太的病，因是中風復發，腦部血管爆裂，這急性症是無法醫治的。因此陳小姐雖然當時延請了許多中西名醫，也難挽回陳老太的壽命。

陳老太在日是和藹慈祥，尤其對於她三個愛女，更是愛護備至。所以雲裳在銀幕上雖然是鼎鼎大名的紅星，可是回到家裏，她是像一頭小鳥般的依依繞膝，什麼事都不懂，什麼事都不管，陳宅的幾個僕人，和一位女秘書，秉管家務的會小姐等，完全是在陳老太指揮之下的。自從老太逝世之後，現在居爾典路上的陳公館中，是與一星期前大不相同了，流綫型鋼琴，好久沒有得到女主人的纖手撫摩了，蒙上了一陣灰塵，悲痛流淚，幾天功夫，喉嚨也啞不成聲了。雲裳的義姊妹，董月娟，黎明暉等，每天不斷的來勸慰她陪伴她。因爲陳小姐年輕膽小，同時在這宅子裏容易使她觸景傷神，這幾天，已移到她寄母家，暫作小住。

一星期前正在雲裳小姐傷心萬分的時候，外間竟有一「雲裳結婚特刊」的發行，這真給雲裳雙重的刺激，打擊中的打擊，這未免太覺無聊。一個擁有萬千觀衆的電影明星，不論男女，在她（或他）結婚以後，會無形中失去了她的觀衆的。（在好萊塢也是如此）因此凡是聰敏而有地位的電影明星，決不敢在年輕的時候，解決她的終身大事，而妨害到她偉大的前程。

雲裳小姐，是電影明星中絕端聰敏的一個，她又怎肯放棄千千萬萬的觀衆和燦爛的前程呢！她在平日爲免除旁人的流言，除了義姊妹女朋友之外，誰都不敢十分接近的。

在銀幕上她是一個活潑的驕子，在銀幕下她是一個自食其力的孤女，她所以流着淚說：「以前什麼事都不用我管，現在却還要照料妹妹們，我真不知道怎樣做纔好？」

祝你鼓勵勇氣，負起重任吧，在銀幕上永遠的射出萬丈的光芒！受着千萬影迷的愛護！

◇陳雲裳也喜歡乘坐自由車◇（柳）

言菊朋致死之前因後果
唯我

（北平航信）前天由滬北返，不期在車次就得到名伶鬚生言菊朋已於二十晨因患吐血症而逝世的消息，菊朋爲當代唯一傑伶，噩耗傳來，吾道中人對之均具好感，自當同聲一哭！關於菊朋之死，不能無記，略述如后：

▲遠因

菊朋素染嗜好，身體弱不禁風，早就應當好自調理，才是攝生之道。而此公生性古怪，吃東西向來馬馬虎虎，尤其是不講衛生，素爲人談作話柄。其次筆者目覩菊朋臥室中有糖菓一堆，滿桌蒼蠅，而此公竟不在意，仍然一塊一塊的下去，胃口之好，無以復加，此公脾氣暴燥，常發無名肝火，譬如每逢出演，假使上座成績不好的話，他能相安無事，如果賣個滿堂，這位言三爺就要在舍有牢騷性的情形之下，向兒女妻子大發一頓皮氣，所以弄得一家大小，都看見他遠而避之。早年和他妻子高逸安之反目，近年和他次女慧珠之失歡，這些都是他致病的遠因。

▲近因

自從言家班出演，菊朋號召之力不及乃女慧珠之後，菊朋雖老，但雄心未死，頗有不甘之意，第以在平出演，上座實難差强人意之故，此公遂於去歲二下江南，平心而論，菊朋以不惑之年，末兩次來滬，有此成績，實屬不易。不過末一次出演卡爾登，連演大軸戲，復以間有堂會之故，當時雖然敷衍過去，以實際而論，此公之體質，實已不能支持。回平以後，原應長期休養，而竟又大唱其探母二進宮，以致吐血症又復發，此後隨發隨愈，爲時頗久。去歲與坤伶章芷苓同唱合作戲二進宮後，病復加劇，乃謝絕一切邀請，在家靜養，除延醫診治外，每日在佛堂打座，誦經自娛，去冬已漸好轉，歲末記者會見彼偕其子少朋往聆劉寶全之大鼓於開明戲院，但未幾復聞菊朋又與其妻高逸安口角矣。此後高逸安再度出走，菊朋爲次子小朋投靠，對小朋伉儷又大發肝氣，接着慧珠少朋兄妹應聘赴滿演戲，菊朋未加首肯，曾大鬧特鬧，並對慧珠兄妹云：「你們要去，回來就看不見我了！」孰料竟成讖語。本來菊朋的身子，已經一年不如一年，年來又不甚得意，復加多氣，菊朋眞是「想不穿」的了。

▲身後

菊朋之病雖稱吐血，實爲肺病，菊朋病中由其長女伯明及策，愛婿游樂三隨侍在側，少朋小朋昆仲並慧珠均在滿洲出演，少朋因係長子，在菊朋病篤時奉召趕回，少朋返平時，雖得與老父見最後之一面，然菊朋已奄奄一息矣。菊朋故後遺體當日（二十日）下午即入殮，棺木一口八百餘金，聞慧珠雖遠在滿洲，但對菊朋後事，則負料理全責，惟言夫人高逸安尚留滬上，言府中人，主張喪事完了，再行通知，未知高女士在滬聞訊之下，作何感想？

▲結論

菊朋爲滿洲旗族人，原名錫其，高祖松筠，爲清大學士，菊朋早年供職財政部及蒙藏院，是小官少爺也，菊朋走票時以迷譚享名，譚叫天出演各園，菊朋風雨無阻，必爲座上客，因之學譚頗得其中三昧。曾師紅豆館主陳彥衡諸名流，如菊朋者可謂「見過好的得過好的」，自然不同凡俗。以晚年之菊朋論，除嗓音不濟爲美中不足外，餘皆爲任何鬚生所不及，曾之講究尖團陰陽，平素爲內行人所折服，然近年來觀菊朋在台上之火候，一票友出身，而身上臉上居然到家，更覺當世無第二人。言以妙到秋毫，此爲菊朋近十年最大之收穫，由此亦可見此公之「玩藝兒」，要亦大有來頭也。菊朋去歲南下，評劇界諸君均大加讚賞，無不以老「譚」之後一人而已」以目之，惜菊朋妻不賢，子女不肯，致其以家庭間之閒氣，而致病以至於死，良可悲也！（廿三日寄）

藝壇風光
心鵬

◆上藝七月一日起重進卡爾登，第一砲劇目定洪深編著，費穆導演之「第二夢」，邀國樂大家衛仲樂氏高足，即「孔夫子」作曲人秦鵬擔任音樂，演員有喬奇，丁芝等，繼「第二夢」以後之劇目，暫定「搖錢樹」云。

◆青年藝人薛進，糾合同志，明日「星期日」早場在辣斐上演雷雨，薛君自飾周萍，潘樂凡小姐飾四鳳，小滑頭藍霖飾周冲，而繁漪一角則由劇人冷靜小姐串演，陣容相當整齊，必有一番精彩。

◆榮偉公司因場子條件問題，與蘭心當局解約，二十五日起以休夏名義輟演，此後何日再與吾人相見，尚在不可知之數。

◆屠光啟導演之「十三號女囚」，現舊事重提，已由當局通過，決在最近開拍。

梅訊
銘

梅畹華博士返滬之說，甚囂塵上，本報已屢次發表，外間盛傳業已到滬，未免言之過早。據昨晚消息：梅氏確將於最近期內到滬，惟日期猶未能預定也。

現代化書場
七月一日開幕

廣東路中央大旅社內，將設立現代化書場一座，定於七月一日開幕。佈置精緻，場地宏大，可容七百餘人，四週并有沙發座百餘，設備之新穎雄麗，允推全滬獨一，陣容有薛惠萍，鍾月樵白蛇傳，顧宏伯換太子，嚴雪亭三笑，兪筱雲兪筱霞玉蜻蜓，每日開書前，并播送彈詞及國樂唱片，以消客閒，屆時開幕，其轟動全滬書迷，自在意中。

東亞戰爭片
今明在大光明公映

「擊滅英美大海戰」爲大東亞戰勃發以來，日本軍對英美聯合軍戰鬥之眞實記錄鉅片，其中有攻擊珍珠灣之日本空軍大編隊，美國太平洋艦隊化爲海底藻屑之一瞬間等，雄飛壯絕，兼而有之，本片定今日星期六起，在大光明戲院連映二天。

風雨同舟
何家支

（六）一彈指

炎夏忽又來臨，世德堂周遭的樹葉子，還是像往年一樣的綠。往年這個時候，維城是暑假回家了。他母親老是倚閭望切，看維城向他父親遞像行過禮，她母親說了：「二嬸，你看我們維城，今年又比去年長了，一年一年的飯吃下去，到底是會長的。」這個聲音，至今還是旋繞在維城耳朵裏。維城要不想起則已，一想起，就會鼻子裏一酸，眼眶不期然而然潮了，但維城是常常會想起的，看見了繁榮的綠葉會想，便是看見了其實纍纍的王瓜棚，列隊迎候似的向日葵，于思于思的玉蜀黍梗，他都會想，想這是我往年暑假回家的時候了。翠珍瞧見維城深思的樣子，知道他又有了感觸，總是打斷他的思潮，喚道：「城弟，你想什麼啦？剛才我在田裏，瞧見大道上一個穿綠衣服的人走過，是上海又有了信來嗎？」維城聽說郵差送信，就忙着問家裏人，誰收到上海來的信。其實，這是翠珍一句戲言：翠珍怕維城不快活，這樣一來，他的不快活便會中止。

說上海有信來，隔了一天，果然有信來了。是國器國芳等共同具名的。維城看得出是國芳寫的。信裏說：「請你到上海來，請不到，還沒辦法。現在我們是暑假了，我們的老祖母，又想着孫子孫女，要我們到鄉裏來避暑。斗大的西瓜，切開來，看是黃瓤紅瓤還是雪瓤，糖拌的炒米粉，只乾吃，大家悄沒聲的吃，誰要一張口，一陣風來，粉屑便散在地下。還有其他，其他，其他。維城你來，你上雙橋來。你不要推說你是遭了大故，不能找樂子，即使來大家訴苦，也無妨。我們準在夏曆六月初回雙橋，你揀在一個早上，或是一個不晴不雨的下午，都可以。內衣帶了來，別忘掉！」維城看了信，興奮了。（一一三）

蘭心 天馬公司管理 （時間：兩點半 七點半） 限演七天 明日開始 **茶花女** 哀感頑艷 地老天荒 纏綿悱惻 此情不渝 法國小仲馬原著 梅阡導演 陣容明日見報

辣斐劇場 電話七七〇〇〇 今天日夜兩場 最後三天 **王昭君** 楊耐梅 吳繼蘭 主演客串 一致讚譽，不看可惜 下期獻演 **情慾** 〈顧仲彝編劇〉〈何山導演〉 注意日期

卡爾登 時間 二時半 八時正 今天日夜兩場 **北京人** 月底爲止 最後四天 限於合同 決不繼續 曹禺編劇 江沱導演 陣容始終不更 孫景路 徐典 馬笑儂 金蕭 吳沫 李季 雲嵐 狄梵 蔣天流 李雲 冷山 仇銘 周翁 徐泰 李傑 雷鳴 張浩（出場爲序） 中國劇團 租界劇團登記證二號

龍門 時間 三時半 八時正 價目 一元 二元 三元 今天開演 江笑笑領導 **山東癲痢** 上午定座 電話八一五六七號

中央旅社 天宮劇場 [illegible] 時間：三時 八時 座價：五元 三元 賣座始終第一 •展開•豪華•作風• 唐若青 **花花世界** 舞娘失貞悲劇 申報評：有好的描寫，有寶貴的演出！ 周貽白編 唐槐秋導

退治 腦弱 腎虧 遺精 毛病 **腦賢丁** 暢銷十餘年 藥房均售 當心影戲

分類廣告 招尋

陰 請即涖福煦路三三七號面談 鈺啓

●繆意心鑒 自你於初六日走後，我與紀才兄四處找尋，俱無下落，想是你往日所作之事，至今水落石出，無顏見人，茲特登報警告，限於七日內至虹口或我處面洽，萬事或有寬容餘地，若仍執迷不悟，隻身在外浮蕩，休怪日後無情。朱維恩

徵求

大華行 徵求 德美高斯針 樂奴丁針 蓋世維雄針 百思母困針 百賴達靈針 阿特沙靈液 合力護儂丸 蘇拍地魚丸 司各脫魚油 散拿吐瑾 克寧奶粉 葛蘭素葡萄糖 同孚路大中里一六二號 Tel 34854

美亞貿易公司 徵求 克寧奶粉 好力克 出售 保路通針 2 MG Joranral TAB. 10 MG 百賴特靈針 默克葡萄糖鈣針 慕爾鳴路震興里四弄五號 Tel. 33026

民益 TEL 36801 老大沽路163號 即馬律師小菜場西 徵求 牛力果 克寧奶粉 信譽第一 貨到付現 代友出售 IODOFORM 雙桃牌針片 消治龍

高價徵書 [illegible]

重價徵求小說 每日上午 福煦路八三〇號 金君接洽

徵稿 時評論著散文小品皆所歡迎，每千字廿元至百元，刊出致酬，並聘國外特約員多名，請函洽新民路來安里二〇二號國民月報社

高價徵收文具 各種外國複寫紙，打字機，鋼筆，鉛筆，墨水，釘書機，打字帶，及其他外國文具，均可高價收買 南京路二〇四號文達商行 電話一九三七五

高價徵求文具 如有各種鋼筆，墨水，紙類，複寫紙，鉛筆，筆尖等，請函或面洽 [illegible]

重價徵求派克 各種新舊鋼筆 [illegible]

徵求華文打字機 如有願出讓者請電話一六九一七 [illegible]

客邦委託 重價徵求（營業時間 上午十時 下午五時） 上等西服 大衣 絨毯 零碼呢絨 皮貨 細毛 特別抬高 來歷不明 無誠勿試 電告接洽 興亞信託公司 勞合路81號大新大樓200（大新公司後） 電話92654

徵求縫衣機 手搖 腳踏 高價電風扇 收音機 照相機 留聲機 打字機 電話91489 福建路五百十二號 信昌商行

購擬 RCA 各種無綫電收音機 Columbia 電唱機 手提留聲機 測驗電表 電氣冰箱 有出讓者 電68150

重價徵求 只摩凡陀 倘願割愛 [illegible]

●徵求白煤屑及雜柴 如有白煤屑及雜柴出售者 請大中機器廠 [illegible]

餘資出借 如有小額現款者請詳細報告房地產及大小貨物之種類數額 [illegible]

贈白濁斷根法 [illegible]

重金徵求小學 [illegible]

68150 冰箱 無線電

申報 分類廣告 十種人事 [illegible] 電話接稿請撥八四三二九

徵購住宅 茲擬購進法租界或公共租界花園洋房一幢 [illegible]

●徵購房產 [illegible]

●徵屋 [illegible]

徵屋 [illegible]

●徵求房屋 郵政信箱1584號 T. Wong

徵求 [illegible]

徵頂高尚住宅 電話84979

徵頂 [illegible]

徵屋或頂 [illegible] 電話91161

●徵求手掛表 照相機 [illegible]

●電扇 [illegible]

聘請

聘教師 [illegible]

●徵會計員 [illegible]

●聘烟兌店櫃友 [illegible]

●聘 [illegible]

聘請書家 [illegible]

聘請交際員 [illegible]

月酬一千五百元徵招 熟習上等香煙跑街 二馬路545號二樓 東亞行

招工 [illegible]

聘職員 [illegible]

待聘

待聘女教師 [illegible]

會計待聘 [illegible]

注射 [illegible]

營業

同康公司 電話91977 95981 萬金油 八卦丹 頭痛粉 人丹 鷓鴣菜 直隸路二二九號

發記號 電話83291 買賣華洋百貨 洋針 套鞋 [illegible]

強民電話12231 貿易部 江西路114號三樓（近五馬路）

代打各項文件 油印 [illegible]

●招堆客貨 [illegible]

代理登記無線電 [illegible]

錢幣 蔴袋 出售 舊郵票 偉民 [illegible]

金銀幣 [illegible]

郵幣 [illegible]

古玩字畫 珠寶翡翠 [illegible]

字畫 [illegible]

金鋼鑽 百立新首飾店 [illegible]

收買 茄力克 白錫包 [illegible]

益昌 電話八三四六八 專收 細皮毛 中西衣着 珠鑽首飾 [illegible]

華昌衣莊 重價收買 [illegible]

和昌衣莊 [illegible]

收買西裝 [illegible]

專收上等木器 98672 90179

高價收各式木器 96086 [illegible]

重價收銅鐵床 [illegible]

皮貨 38245 腳踏車 [illegible]

舊貨 61579 [illegible]

舊貨 [illegible]

按摩 [illegible]

按摩 [illegible]

新開按摩 [illegible]

按摩 Miss Tania [illegible]

外國女子按摩 [illegible]

●按摩 [illegible]

丹麥女子按摩 [illegible]

中西女子按摩 [illegible]

文化打字油印 [illegible]

上海中文打字社 打字與油印 [illegible]

黎批命 [illegible]

出售

陸有餘廠出品 鳳凰牌老大號蚊香 功效最靈 144盤散裝每打儲鈔四十三元二角 40盤袋裝每盒儲鈔十四元四角 電話接洽隨購隨送 [illegible]

老牌三星條皂 出售 老友復臨 犧牲三天 95元 [illegible] 電話98537

老牌五洲條皂 電話98536 [illegible]

五洲條皂 三面牌香精 菓汁 [illegible]

發售空白職員證 [illegible]

●收藏家注意 [illegible]

名貴雞血石廉讓 [illegible]

●消滅定·自己片·沃古林廉售 [illegible]

出售 奧斯得得靈鈣 [illegible]

樟腦丸 [illegible]

電冰箱出讓 [illegible]

●電氣冰箱廉讓 [illegible]

柚木房間式 [illegible]

華生衣箱 [illegible]

增你智 太陽燈 [illegible]

膠片廉售 [illegible]

●R.C.A. VICTOV [illegible]

尚有分類廣告轉入本報第八版

分類廣告
(接第七版)

雷電 風痛按摩露 藥到病除
▲效力勝過打針服藥 專治一切痠痛風痛 四大公司均售 電話購貨38527 每瓶十五元

出售

吳興昌
定價一劃
現成西裝
高等米色立令西裝 每套$120.00
特等派力斯西裝 每套$400.00
特等胖皮取西裝 每套$290.00
上等海花呢西裝 每套$400.00
ADK華達摸羅夫雨衣每件$145.00
條子府綢襯衫每件$25.00
愛文義路695號 電話35526號

中和企業公司
卍字漂白毛巾 三條十元
美國金絲草帽 每頂十六元五
大號彩色浴巾 十五元五角
男女高貴絲襪 四元五角起
購貨電話 東一九七七四四 西一三七四八
西區：愛多亞路一〇六二號
東區：寧波路六〇一號

全真絲電力紡綢 廉售
查出有人造絲夾入十倍還洋 每疋四丈八尺售二百廿元及二百七十元 電話購貨三三二三四九 不合退洋 新城隍廟一百號大用廠啓 代售不收送力 汗衫80支每件十六元 60支七元半 42支四元半 疏紗

↓**府綢** 二丈八 四九元
紡綢 二丈八 七九元
派力司 二丈八 六十元
大新染織廠 四馬路387號二樓近山西路 電話購貨 98702

●雪白 ●元色 ●蜜色 專家負責整理

麗麗公司
航髒雨衣不髒 漏水雨衣不漏
福煦路三三七號(成都路西首)

汗衫 美發牌子 382
即將售完 千金難買 法國貨現已斷絕 每件特售九十元 ●16大公司皆有存貨 ▼四合一洗面粉卅羅260元 上等羊毛女游泳衣 ... 數量有限 ...

房地產 新式住宅念幢 四分地 ...

衛生衫 宜產業 ...

零頭旗袍料 印花紗 紡綢 士林布 漂布 每件...元 電話32392 號

創設銀行者鑒 今有美國貨庫房鋼門一扇 對字鎖俱全 欲購者函本報991號信箱 ...

紙版 廉售 茲有紙廠出品四寸及五寸紙版... 電話94699 厚紙版 ... 春坊45號 公司 啓

出售 家用縫衣車(32寸)橫機(1寸) 四部 ... 有意者請至 ...

硬質化學燒瓶廉售 15000C.C.耐燒耐用 ... 三五八四三

白馬牌 全新平車 廉讓 前後雙鋼牌 鍍鋼 ... 非賣買 得捷足先

西藥原料 鹽酸 臣 ... GELATIN 8 ...

關合 跑車 全新完全原配 ... 絕倫附有 ... 現因返鄉 求現廉讓$5000 ...

算尺 另件市值萬餘元 七新1178/378 A.W. Faber "Castell" 市價千餘元現紙售$300 ... 梅白格路432弄59號李洽 電話37040

申報 十種人事分類廣告
召租 徵求 出售 營業 飲食 娛樂 房產 醫藥 聘請
特價每行每天二元 十行為限 借箱免費 贈拍紙簿
電話接稿請撥 八四二三九

出售藍鋼刀片 美貨 VALLEY FORGE
上項老牌保安刀片廉價出讓 有意者請至四川路四二三弄八號 電話一〇五一九 泰昌行

道奇車行
DODGE BICYCLE CO. LTD.
自由車專家
四大特點
北京路金神父路一號 電話 TEL. 79121

女車專家 亨寶公司
式樣摩登 輕巧 藝術噴漆 美觀 貨價克己
孟德蘭路八八弄卅五號 電話62738

自由車 特價壹星期 贈送新照會
舊車$450起 新車$980起 **新女車** $1650
紀念十批出品 暫停批發 同業購買 照價再打八折
新舊主顧 均得享受 永久修理免費
亨寶 孟德蘭路 馬霍路口 九福里三號

三槍三飛 BSA 快機前後三用電燈 ...

跑車 德國名貴原裝 ... Centrum ...

藍鈴 Raleigh 全新...

平車 新26寸 全新英製五旗牌 ... National ...

新式平車出讓

廉讓 ...

跑車 New Hudson 女跑車 九成新 C.R.B. $5.5000 $1.6000

跑車 九成新B.S.A.三槍跑車 ... John Ball ...

汽車式自動車 廉讓 現因離滬以五千元出讓 電話七三三五八 ...

全新飛鷹牌平車廉讓 有意者請至威海衛路成都路二六一號接洽

九成新藍令跑車4800 辣斐德路1243號(拉都路口)

八成新德國平車廉讓 ... Rotax 牌 ...

流線型女車廉讓

跑車胎出讓 王君接洽十時至三時 ...

人力車出售 有意者請閱明價目投本報信箱第984號

廉讓 全新Pitman ...

廉讓 英國貨純鋼全新鐵手牌女車及全新紅獅牌男車 ...

女車平車 梅白格路119弄六號

拍紙簿
凡刊登本報上列十種人事分類廣告者均可按下列贈例領取之
贈品辦法 ㈠連登三行三次者贈拍紙簿一本 ㈡連登四行或登三行三次者贈拍紙簿一本 ㈢登六行至十行一次者贈拍紙簿一本 ㈣多登多贈依此類推
電話接稿請撥 八四二三九

飛利浦 式剎車新式堅巧批價低廉 歡迎定製 山西路381號 ...

同昌飛輪 平車飛利浦車身及花色 ...

五旗 ...

流綫車 全新紅獅牌一輛 O.K. C.R.B.2100 有意 ...

平跑車 德貨九成新自動剎車 ...

包車廉售 茲有泰昌出品包車一輛 ...

台登跑車 及流線型男平車各一輛 ...

女車及外胎 ...

廉美平車 28寸 英製九成新雙鋼標準胎 ...

平車 英國K字牌 ...

五旗 平車 ...

英製平車廉讓 全新 ...

平車 優美好胎售八百五十元 ...

女車 ...

拖車 ...

車 ...

平車 ...

跑車 ...

跑車 德國他必圖全新跑車 ...

平車三百元 ...

廉讓 飛馬跑車及英貨平車二輛 ...

書畫廉讓 大批珍貴圖書字畫古玩 ...

出售曼陀鈴 ...

出售 Frigidaire 電氣冰箱一隻 ...

名貴鑽表廉讓 茲有 Vulcain 牌子 ...

讓 九成新沙發全套 ...

出售 女人白狐皮大衣 ...

草碌卡干 每疋四十碼 ...

碾粉廠出讓 設備出讓 有意者請函本報信箱 ...

售煤之好消息! 廠家用戶均可適用 遠東公司啓 ...

小子白煤 煤球 老牌 特價出售 ...

售 綠色嗶嘰 ...

Leica 全新徠卡3A型鏡頭F1 2平分之一秒 ...

61616 電氣冰箱 出價若干請函本報990信箱 ...

電風扇 全新最新式十六寸華生台風扇 ...

繡花竹綳 批發 ...

西裝 返鄉廉讓 ...

無線電 美貨 ...

校具廉讓 超外差式長短波五燈機 ...

廉讓 打字機 英文 ... Remington ...

打字機 九成新 ...

---

06 新惜花散 返鄉忍痛廉讓 電話三九二六七 ...

廉售 0.6 新惜花散 ...

廉售 茲有科發瓶一打 ...

化學儀器廉讓 數百件 ...

增你智六燈機廉讓 德國小提琴 ...

廉讓 飛利浦 ...

絨線 ...

招生

上海克成補習學校招生 ...

暑期國學補習社 ...

教授英德法文 ...

八極無線電公司 招男女生 ...

明信會計 暑期學校 招生 上課：六月廿九 ...

暑期特班 口琴 ...

催眠術 ...

教授肥皂製法 ...

吉他 電氣 ...

教授英文及舞藝 ...

良機莫失 ...

GREGG 英文速記會話 ...

飲食

頤和園 食品公司飲食部
新增 **經濟客飯**
·加快早點·
八寶飯 水晶 水餃 燒肉 佳餚
歡迎 光臨 一試
聖母院路一一八弄廿一號
電話 七八六八二

桃果棗蔴餅 每只儲幣一元 一打起送 電話一七六六〇 四有售

"Dairy Butter" 出品不多

生牛牧場 上海農業公司經理
消毒新牛乳 "A"出品 為夏令惟一冷飲料 Skimmed Milk
電話 二二〇四六 大西路一七五
豆赤好售兼

德大 好到極點 特別 午餐 晚餐 ...
$9.00 7.50
Blue Peter

久藏不霉 大衆醬油 優良品質 ...

民生醬油 ...

純淨豬油 永利油廠出品 ...

奶粉 ...

拍賣

國際拍賣行 公證 禮拜六拍賣 ...

紅木 ...

冰箱衣箱 ...

面 ...

售 意師摩洋行 ...

新脚踏車 影戲機 北平 ...

狗 銀箱 電器冰箱 ...

娛樂

百樂門 ...

璇宮舞院 ...

房地產

石庫門售 ...

召盤

召盤 ...

召頂

召頂 ...

召頂 ...

店面出頂 ...

召租

工廠出租 ...

▲第一特區

空地出租 ...

棧房召租 ...

基地出租 ...

召租 ...

召租

▲第一特區

全幢房屋 ...

公寓召租 ...

召租 ...

召租 ...

召租 ...

聲明

建業堂為向許玉佩君預約買受吳縣長境四都十圖牧字圩會字圩等田產徵詢利害關係人緊要啓事 ...

吳縣長境金墅鄉田單細數號碼列後 計開田單細數 ...

成記號為預約黃觀德啓事 ...

共計田單九十三畝二分五厘七毫

聲明 ...

徐聚昌聲明啓事 ...

聲明 ...

彭學海律師代表朱尚範君聲明 ...

周永泉 ...

莊鼎勳律師代表祺記受買南市小東門大街德安里房地產公告 ...

莊鼎勳律師代表合記號受買白利南路第廿六號房地產公告 ...

生化製藥廠啓事 ...

盤聲明 ...

遺失聲明 ...

遺失 ...

遺失聲明 ...

遺失糧串作廢 ...

▲提單 棧單

遺失聲明 ...

遺失聲明 ...

▲支票 股票

遺失支票聲明 ...

遺失支票聲明 ...

遺失聲明 ...

遺失聲明 ...

遺失股單聲明 ...

申報
聘請 召租 徵求 出售 營業 房產 醫藥 ...

▲圖章

遺失聲明 ...

遺失圖章作廢 ...

遺失保管箱啓箱圖章 ...

聲明 ...

遺失圖章聲明 ...

遺失圖章 ...

遺失圖章聲明 ...

醫藥

速發美 SUL PHAMINE 廉售 ...

儲麟蓀醫院 內科兒科 門診部
靜安寺路同孚路口 中國銀行二樓 電話三五六七八
上午十時至十二時 下午四時至五時
院址 霞飛路一八二七號 電話七九八二八

秦氏砂眼藥水 ...

三友痧藥 驅痧防疫 解暑清神 家中常備 利人利己
每盒十服 價五元
三友實業社發行

精神油 廣東保和堂藥局監製
夏令要藥 主治 傷風感冒 頭痛肚痛 每瓶中儲券三元
發行所：上海 ...

大王油
有意想不到之效力
可以內服 可以外搽
有病治病 無病防病
各烟紙店均有出售
請撥電話 93248